



A ARTIBİR GAYRİMENKUL DEĞERLEME A.Ş.

HALK GAYRİMENKUL YATIRIM ORTAKLIĞI A.Ş.

BEYOĞLU / İSTANBUL

(1 Adet Eklentileri Olan Banka)

DEĞERLEME RAPORU

Rapor No: 2017-HALKGYO-25R

YÖNETİCİ ÖZETİ

TALEP EDEN KURUM	HALK GAYRİMENKUL YATIRIM ORTAKLIĞI A.Ş.
DAYANAK SÖZLEŞMESİ	01.11.2017 tarih sözleşme
BAŞVURU TARİHİ VE TALEP NO	01.11.2017 - 25
RAPORUN KONUSU	Mülkiyeti HALK GAYRİMENKUL YATIRIM ORTAKLIĞI A.Ş.'ne ait olan; İstanbul ili, Beyoğlu ilçesi, Müeyyetzade mahallesi, 102 ada, 3 numaralı parselde kayıtlı "Altında Bankası Olan Kargir İşhanı" vasıflı ana taşınmazda kain "Bodrum + zemin + 1 + 2 + asma katlı, 1 bağımsız bölüm no.lu "Eklentileri olan banka" nitelikli taşınmazın güncel pazar değerinin tespiti.
DEĞERLEME TARİHİ	04.12.2017
RAPOR TARİH VE NO	08.12.2017 / 2016-HALGGYO-25
REVİZE RAPOR TARİHİ VE NO	09.04.2018 - 08.12.2017/2017-HALGGYO-25R
REVİZE AÇIKLAMASI	T.C. Başbakanlık Sermaye Piyasası Kurulu Kurumsal Yatırımcılar Dairesi Başkanlığı'nın 05.04.2018 tarih, E.3850 sayılı yazısı gereğince raporumuzda yer alan " <i>Bu takdirimiz, taşınmazla ilgili herhangi bir hukuksal sorun bulunmadığı kabulüne dayalıdır</i> " ifadesinin rapordan çıkartılarak değerlendirme raporunun revizesi istenmiştir. Başkaca herhangi bir değişiklik yapılmaksızın belirtilen ifade çıkartılarak rapor yenilenmiştir.
SAHİBİ	HALK GAYRİMENKUL YATIRIM ORTAKLIĞI A.Ş.
HİSSESİ	TAM
TAPU İNCELEMESİ	08.12.2017 tarihinde, saat 11:19 itibarıyla Tapu ve Kadastro Genel Müdürlüğü-Web Portalından alınan TAKBİS belgelerine göre değerlendirme konusu taşınmazın tapu kayıtları üzerinde; Beyan: Yönetim Planı: 28/02/1975 İrtifak : M: Bu Parsel Aleyhine 2 Parsel Lehine Krokide Sarı Boya İle Boyalı A İşaretli Kısımdaki Merdivenler, Aydınlık Mahalli, Kalorifer Kazanları, Çift Asansör, Elektrik ve Terkos Saatlerinden İbaret Tesisler Üzerinde İrtifak Hakkı (16.12.1964 tarih, 7403 sayı ile) İrtifak: M: Bu Parsel Lehine 2 Parsel Aleyhine Krokide Sarı Boya İle Boyalı B İşaretli Kısımdaki Merdivenler, Aydınlık Mahalli, Kalorifer Kazanları, Çift Asansör, Elektrik ve Terkos Saatlerinden İbaret Tesisler Üzerinde İrtifak Hakkı (16.12.1964 tarih, 7403 sayı ile) <i>*Gayrimenkul Yatırım Ortaklıklarına ilişkin esaslar tebliği III-48:1 22. Madde kapsamında değerlendirildiğinde; beyan ve irtifak hakkının taşınmazın portföyde bulunmalarına engel teşkil etmediği kanaatine varılmıştır.</i>
İMAR DURUMU	Beyoğlu Belediyesi İmar ve Şehircilik Müdürlüğü'nden alınan bilgiye ve yazılı imar durum belgesine göre, 07.07.1993 tarihle 4720 sayılı Kurul kararıyla Kentsel Sit Alanı ilan edilen bölgede kalmakta olup, bölgeye ait 21.12.2010 tasdik tarihli 1/1000 Ölçekli Beyoğlu Kentsel Sit Alanı Koruma Amaçlı Uygulama İmar Planı, İstanbul 10.İdare Mahkemesi kararıyla iptal edilmiştir. Söz konusu parsel üzerindeki yapı 25.06.1983 tarih ve 15185 sayılı Kurul Kararı ile tescilli eski eserdir. 02.08.2017 tarih 5628 sayılı İstanbul II Numaralı Kültür Varlıkları Koruma Bölge Kurulu kararı ile belirlenmiş olan geçiş dönemi koruma esasları ve kullanma şartlarına istinaden imar durumu koruma Kurulundan alınacak karar doğrultusunda belirlenecektir. Kurulundan alınacak karar doğrultusunda imar uygulaması" yapılacaktır. Taşınmazın yapı kullanım izin belgesinin bulunması ve kat mülkiyetli olması nedeniyle imar planından olumsuz olarak etkilenmemektedir.
KISITLILIK HALİ	Değerleme konusu bağımsız bölüm için herhangi bir kısıtlılık hali bulunmamaktadır.
DEĞERİ	KDV HARİÇ; TOPLAM SATIŞ DEĞERİ: 35.180.000,-TL (OTUZBEŞMİLYÜZSEKSENBİNTÜRLİRASI)

	TOPLAM AYLIK KİRA DEĞERİ: 204.500,-TL/AY (İKİYÜZDÖRTBİNBEŞYÜZTÜRLİRASI/AY) TOPLAM YILLIK KİRA DEĞERİ : 2.454.000.- TL/YIL (İKİMİLYONDÖRTYÜZELLİDÖRTBİNTÜRLİRASI/YIL)
RAPORU HAZIRLAYAN DEĞERLEME UZMANI	ALİ YUMUŞAK (SPK Lisans No: 402973)
RAPORU KONTROL EDEN DEĞERLEME UZMANI	H. Reha ÇOBANOĞLU (SPK Lisans No: 400364)
SORUMLU DEĞERLEME UZMANI	Burhanettin TANDOĞAN (SPK Lisans No:400814)

İÇİNDEKİLER

1 - RAPOR BİLGİLERİ	5
1-1 Rapor Tarihi ve Numarası	5
1-2 Rapor Türü	5
1-3 Raporu Hazırlayanlar	5
1-4 Değerleme Tarihi	5
1-5 Dayanak Sözleşmesi	5
1-6 Raporun Kurul Düzenlemeleri Kapsamında Değerleme Amacıyla Hazırlanıp Hazırlanmadığına İlişkin Açıklama	5
1-7 Şirket Bilgileri	5
1-8 Müşteri Bilgileri	5
1-9 Müşteri Taleplerinin Kapsamı ve Varsa Getirilen Sınırlamalar	6
2 - DEĞER TANIMLARI, GENEL TANIMLAR	6
2-1 Değerlemenin Amacı ve Tasarlanan Kullanımı	6
2-2 Değerin Tanımı ve Piyasa Değeri Açıklaması	6
2-3 Değerlendirilen Mülk Hakları	6
2-4 İşin Kapsamı	6
3 - DEĞERLEME KONUSU TAŞINMAZIN TANIMI VE VERİLERİN SUNULMASI	7
3-1 Piyasa Yöresi, Şehir, Komşuluk Çevresi ve Konum Verileri	7-...-16
3-2 Taşınmazın Tapu Kayıt Bilgileri	16
3-3 Taşınmazın Tapu Tetkiki	16
3-4 Taşınmazın Kullanımına Dair Yasal İzinler ve Belgeler	17
3-5 Taşınmazın Son Üç Yıl İçinde Mülkiyet ve Diğer Hukuki Değişiklikleri (İmar Durumu, Kamulaştırma İşlemleri, vb)	17
3-6 Gayrimenkulün Tapu Kayıt Bilgileri ile Mevcut Durumunun Uygunluğu	17
3-7 Mevcut Ekonomik Koşullar ve Gayrimenkul Piyasasının Analizi	17-26
3-8 Gayrimenkulün Yapılanma/İmar Durumu ve Kullanımına Dair Yasal İzin ve Belgeler	26-27
3-8-1 Taşınmazın Tanıtılması	27
3-8-2 Ulaşım Özellikleri	27-28
3-8-3 Taşınmazın Teknik, Fiziksel ve Yapısal Özellikleri	28-29
4 - PİYASA ARAŞTIRMASI	29
4-1 Değerlemede Esas Alınan Benzer Satış Örneklerinin Tanım ve Satış Bedelleri İle Bunların Seçilmesinin Nedenleri	29-.-31
5- VERİ ANALİZİ VE SONUÇLAR	31
5-1 Değerleme İşlemini Olumlu ve Olumsuz Yönde Etkileyen ve Sınırlayan Faktörler	31
5-2 En İyi ve En Verimli Kullanım Analizi	31
5-3 Değer Yaklaşımlarında Kullanılan Yöntemler ve Analizler	32
5-3-1 Değer Yaklaşımlarında Kullanılan Yöntemler	32
5-3-1-1 Emsal Karşılaştırma Yöntemi	32
5-3-1-2 Gelir İndirgeme Yöntemi	32

5-3-1-3 Maliyet Yöntemi	32
5-3-1-4 Geliştirme Yöntemi	33
5-3-2 Değer Yaklaşımlarında Kullanılan Yöntemlerin Analizi	33
5-3-2-1 Emsal Karşılaştırma Yöntemine Göre Değer Analizi	33
5-3-2-2 Gelir İndirgeme Yöntemine Göre Değer Analizi	34
5-3-2-2-1 Kira Değeri Analizi	34
5-3-2-3 Maliyet Yöntemine Göre Değer Analizi	34
5-3-2-4 Geliştirme Yöntemine Göre Değer Analizi	34
5-3-2-5 Gayrimenkul ve Buna Bağlı Hakların Hukuki Durumunun Analizi	34
5-3-2-6 Boş Arazi ve Geliştirilmiş Proje Değeri ve Kullanılan Veri ve Varsayımlar ile Ulaşılan Sonuçlar	34
5-3-2-7 Müşterek veya Bölünmüş Kısımların Değerleme Analizi	34
5-3-2-8 Hasılat Paylaşımı veya Kat Karşılığı Yöntemi ile Yapılacak Projelerde Emsal Pay Oranları	35
6 - ANALİZ SONUÇLARININ DEĞERLENDİRİLMESİ	35
6-1 Farklı Değerleme Metodları ve Analizi Sonuçlarının Uyumlaştırılması ve Bu Amaçla İzlenen Yöntemin ve Nedenlerinin Açıklanması	35
6-2 Asgari Bilgilerden Raporda Yer verilmeyenlerin Niçin Yer Almadıklarının Gerekçeleri	35
6-3 Yasal Gerekliliklerin Yerine Getirilip Getirilmediği ve Mevzuat Uyarınca Alınması Gereken İzin ve Belgelerin Tam ve Eksiksiz Olarak Mevcut Olup Olmadığı Hakkında Görüş	35
6-4 Değerlemesi Yapılan Gayrimenkulün, Gayrimenkul Projesinin Veya Gayrimenkule Bağlı Hak Ve Faydaların, Gayrimenkul Yatırım Ortaklıkları Portföyüne Alınmasında Sermaye Piyasası Mevzuatı Çerçevesinde, Bir Engel Olup Olmadığı Hakkında Görüş	36
6-5 Değerleme Konusu Gayrimenkul İle İlgili Şirketimizce Yapılmış Değerleme Çalışmaları Hakkında Bilgi	36
7 – SONUÇ	36-37
8 – EKLER	37
8-1 Uydu Fotoğrafi	37
8-2 Fotoğraflar	38-...-44
8-3 Belgeler	45-...-54
8-4 Raporu Hazırlayan Uzmanın Lisansı	54
8-4 Raporu Kontrol Eden Uzmanın Lisansı	55
8-6 Sorumlu Değerleme Uzmanının Lisansı	55
8-7 A ARTIBİR GAYRİMENKUL DEĞERLEME A.Ş. SPK Yetki Belgesi	56
8-8 A ARTIBİR GAYRİMENKUL DEĞERLEME A.Ş. BDDK Yetki Belgesi	57
8-9 A ARTIBİR GAYRİMENKUL DEĞERLEME A.Ş. Yönetim Kurulu Başkanı İmza Sirküleri	58
UYGUNLUK BEYANI	

Bilgimiz ve inançlarımız doğrultusunda aşağıdaki hususları teyit ederiz:

1. Raporda sunulan bulgular sahip olduğumuz tüm bilgiler çerçevesinde doğrudur.
2. Raporda belirtilen analizler ve sonuçlar sadece belirtilen varsayımlar ve koşullarla kısıtlı olup kişisel, tarafsız ve önyargısız profesyonel analiz, fikir ve sonuçlardan oluşmaktadır.
3. Değerleme konusunu oluşturan mülkle ilgili olarak güncel veya geleceğe dönük hiçbir ilgimiz yoktur. Bu işin içindeki taraflara karşı herhangi kişisel bir çıkarımız veya ön yargımız bulunmamaktadır.
4. Bu görevle ilgili olarak verdiğimiz hizmet ve aldığımız ücret, müşterinin amacı lehine sonuçlanacak bir yöne veya önceden saptanmış sonuçların geliştirilmesi ve bildirilmesine veya



bu değerlemenin tasarlanan kullanımıyla doğrudan ilgili sonraki bir olayın meydana gelmesine bağlı değildir.

5. Değerleme ahlaki kural ve performans standartlarına göre gerçekleştirilmiştir.

6. Raporlama aşamasında görev alanlar mesleki eğitim şartlarına sahiptir.

7. Bu raporun konusu olan mülk şahsen incelenmiştir. Değerleme çalışmasında görev alanların değerlemesi yapılan mülkün yeri ve türü konusunda daha önceden deneyimi bulunmaktadır.

8. Raporda belirtilen kişiler haricinde hiç kimse bu raporun hazırlanmasında mesleki bir yardımda bulunmamıştır.

BÖLÜM 1 - RAPOR BİLGİLERİ

1-1 Rapor Tarihi ve Numarası

Bu rapor Halk Gayrimenkul Yatırım Ortaklığı A.Ş.'nin talebine istinaden şirketimiz tarafından 08.12.2017 tarihinde 2017-HALGGYO-25 rapor no. ile tanzim edilmiştir.

1-2 Rapor Türü

Bu rapor SPK Mevzuatı çerçevesinde faaliyet gösteren Halk Gayrimenkul Yatırım Ortaklığı A.Ş.'nin mülkiyetinde bulunan taşınmazların günümüz piyasa koşullarında Türk Lirası (TL) cinsinden nakit ve/veya karşılığı peşin satış değerinin belirlenmesi ve SPK düzenlemeleri kapsamında değerlendirme amacı ile hazırlanan değerlendirme raporudur.

1-3 Raporu Hazırlayanlar

04.12.2017 tarihinde şirketimiz **ALİ YUMUŞAK (SPK Lisans No: 402973)** tarafından taşınmaz mahallinde yapılan inceleme sonucunda, ilgili kişi-kurum kuruluşlardan elde edilen bilgilerden faydalanılarak, farklı değerlendirme yöntemlerinden elde edilen sonuçların bir arada yorumlanması sonucunda hazırlanmış, **Değerleme Uzmanı H. Reha ÇOBANOĞLU (SPK Lisans No: 400364)** ve **Sorumlu Değerleme Uzmanı Burhanettin TANDOĞAN (SPK Lisans No:400814)** tarafından kontrol edilmiştir.

1-4 Değerleme Tarihi

Bu değerlendirme raporu Şirketimiz Değerleme Uzmanı Ali Yumuşak tarafından gayrimenkul mahallinde 04.12.2017 tarihinde yapılan çalışmalara istinaden 08.12.2017 tarihinde hazırlanmıştır.

1-5 Dayanak Sözleşmesi

Şirketimiz ile Halk Gayrimenkul Yatırım Ortaklığı A.Ş.'nin arasında tarafların hak ve yükümlülüklerini belirleyen 01.11.2017 tarihli dayanak sözleşmesi hükümlerine bağlı kalınarak hazırlanmıştır.

1-6 Raporun Kurul Düzenlemeleri Kapsamında Değerleme Amacıyla Hazırlanıp Hazırlanmadığına İlişkin Açıklama

Bu rapor Sermaye Piyasası Kurulu Seri VII No: 35 sayılı "Sermaye Piyasası Mevzuatı Çerçevesinde Değerleme Hizmeti Verecek Şirketlere ve Bu Şirketlerin Kurulca Listeye Alınmalarına İlişkin Esaslar Hakkında Tebliğ" hükümleri ile kurulun 20.07.2007 tarih 27/781 sayılı kararında yer alan değerlendirme raporlarında bulunması gereken asgari hususlar çerçevesinde hazırlanmıştır.

1-7 Şirket Bilgileri

Şirket Unvanı : A Artıbir Gayrimenkul Değerleme A.Ş.



Şirket Adresi : Nişantaş Mahallesi, Dr. Hulusi Baybal Caddesi, Demirci İş Merkezi B Blok
8.Kat No: 808 Selçuklu/KONYA

1-8 Müşteri Bilgileri

Şirket Unvanı : Halk Gayrimenkul Yatırım Ortaklığı A.Ş.
Şirket Adresi : Şerifali Çiftliği Tatlısu Mah. Ertuğrulgazi Sokak No:1 Yukarı Dudullu
Ümraniye/İSTANBUL

1-9 Müşteri Taleplerinin Kapsamı ve Varsa Getirilen Sınırlamalar

Bu değerlendirme raporu; İstanbul ili, Beyoğlu ilçesi, Müeyyetzade mahallesi, 102 ada, 3 parselde 1 adet "**Eklentileri Olan Banka**" vasfıyla 1 no.lu bağımsız bölüm (bb) olarak kayıtlı, mülkiyeti Halk Gayrimenkul Yatırım Ortaklığı A.Ş.'ne ait olan taşınmazların günümüz piyasa koşullarında TL cinsinden nakit veya nakit karşılığı peşin satış değerinin belirlenmesi ve SPK düzenlemeleri kapsamında değerlendirme amacı ile hazırlanmıştır. İş bu değerlendirme raporu; raporda detayları verilen taşınmazın güncel piyasa rayiç değerinin tespiti ve sermaye piyasası mevzuatı gereğince, değerlendirme raporlarında bulunması gereken asgari hususlar çerçevesinde değerlendirme raporunun hazırlanması olup, müşteri tarafından getirilen bir kapsam ve sınırlama bulunmamaktadır.

BÖLÜM 2 - DEĞER TANIMLARI, GENEL TANIMLAR

2-1 Değerlemenin Amacı ve Tasarlanan Kullanımı

Söz konusu değerlendirme çalışması İstanbul ili, Beyoğlu ilçesi, Müeyyetzade mahallesinde konumlu gayrimenkulün 1 no.lu bağımsız bölümünün piyasa değerinin belirleme amacıyla hazırlanmıştır. Bu raporda resmi kurum araştırmaları yapılarak yasal ve hukuki boyutuyla gayrimenkulün durumu irdelenmiş ve piyasa koşullarına uygun olarak piyasa değeri araştırılıp tespit edilmiştir. Ayrıca rapor kapsamında değere etki eden unsurlar mevcut piyasa koşulları içinde değerlendirilmiş ve değere nasıl ulaşıldığı hakkında bilgi verilmiştir.

2-2 Değerin Tanımı ve Piyasa Değeri Açıklaması

Piyasa değeri belirli bir kıymet biçme tarihinde istekli bir alıcı ve istekli bir satıcının hiçbir başka etki altında kalmadan ve kendi çıkarlarını kollayarak doğru bir pazarlama sonucu satış gerçekleştirilecekleri tahmini bir miktardır. Bu tanımlamada ifade edilen, satışın belirlenen bir tarihte tamamlanması ve tapunun satıcıdan alıcıya aşağıdaki şartlar altında devredilmesidir:

- Alıcı ve satıcı mantıklı hareket etmektedir.
- Her iki taraflar gayrimenkul ile ilgili bilgi sahibidirler ve kendilerine azami faydayı sağlayacak şekilde hareket etmektedirler.
- Gayrimenkulün satışı için açık piyasada makul bir süre tanınmıştır.
- Ödeme nakit veya benzeri araçlarla peşin olarak yapılmaktadır.
- Gayrimenkulün alım – satım işlemi sırasında gerekebilecek finansman piyasa faiz oranları üzerinden gerçekleştirilmektedir.

2-3 Değerlendirilen Mülk Hakları

Raporda değerlendirilen mülkiyet hakları tam mülkiyet haklarıdır.

2-4 İşin Kapsamı



Bu çalışma kapsamında çalışmayı gerçekleştiren değerlendirme uzmanı bir takım araştırmalarda ve analizlerde bulunmuştur. Elde ettiği verilerin bir kısmı çalışmakta olduğu ofis ortamından sürekli güncellenen verilerden temin edilmiştir.

Diğer veriler ise;

Yaptığı çalışmanın bağlı olduğu Belediye, Tapu Sicil Müdürlüğü, İl Özel İdaresi, Kadastro Müdürlüğü v.b. resmi kurumlarda incelemelerde bulunulmuştur.

Arz talep ilişkisi ve fiyat araştırmaları bölgedeki emlak ofislerinden araştırılmıştır.

Bölge ve saha analizi bizzat gidilerek incelenmiş ve fotoğraflanmıştır.

BÖLÜM 3 - DEĞERLEME KONUSU TAŞINMAZIN TANIMI VE VERİLERİN SUNULMASI

3-1 Piyasa Yöresi, Şehir, Komşuluk Çevresi ve Konum Verileri

İstanbul İli Hakkında Genel Bilgiler¹

İstanbul ili, Türkiye'nin kuzeybatısında konumlu olan kıtalararası bir şehirdir. İstanbul'un Avrupa'daki bölümüne "Avrupa Yakası" veya "Rumeli Yakası"; Asya'daki bölümüne ise "Anadolu Yakası" veya "Asya Yakası" denilmektedir. İstanbul'un toplamda 39 ilçesi olup, bunlardan 25 tanesi Avrupa Yakası'nda, 14 tanesi ise Anadolu Yakası'nda yer almaktadır. Şehir tarihsel süreçte incelendiğinde, doğal sınırlar (Marmara Denizi, Boğaziçi ve Haliç) ile surlar arasında kurulmuş olup, batı yönünde 4 defa genişletilmiştir.

Dünyanın en eski şehirlerinden biri olan İstanbul, 330-395 yılları arasında Roma İmparatorluğu, 395-1204 ile 1261-1453 yılları arasında Bizans İmparatorluğu, 1204-1261 arasında Latin İmparatorluğu ve son olarak 1453-1922 yılları arasında Osmanlı İmparatorluğu'nun başkenti olmuştur. Karadeniz ile Marmara Denizi'ni bağlayan ve Asya ile Avrupa'yı ayıran boğaza ev sahipliği yapması nedeniyle, İstanbul'un jeopolitik önemi oldukça yüksektir. Bugün tamamına yakını doldurulmuş olan ya da kaybolan doğal limanları bulunmaktadır. Bu özelliklerden dolayı bölge toprakları üzerinde uzun süreli egemenlik anlaşmazlıkları ve savaşlar yaşanmıştır.

Günümüzde İstanbul tarih, sosyo-kültür ve ekonomik açıdan Türkiye'nin en önemli şehirlerindedir. Şehir, iktisadi büyüklük açısından dünyada 34., nüfus açısından -belediye sınırları göz önüne alınarak yapılan sıralamaya göre- Avrupa'da 1., dünyada ise 6. Sırada yer almaktadır.

¹ İstanbul ili hakkındaki genel bilgiler çeşitli internet sitelerinden alınarak derlenmiştir.



Coğrafik ve Topoğrafik Yapı

İstanbul 41° K, 29° D koordinatları arasında yer almaktadır. Batıda Çatalca Yarımadası, doğuda Kocaeli Yarımadası, kuzeyde Karadeniz, güneyde Marmara Denizi ve ortada İstanbul Boğazı'ndan oluşan kent, kuzeybatıda Tekirdağ'a bağlı Saray, batıda Tekirdağ'a bağlı Çerkezköy, Çorlu, güneybatıda Tekirdağ'a bağlı Marmara Ereğlisi, kuzeydoğuda Kocaeli'ne bağlı Kandıra, doğuda Kocaeli'ne bağlı Körfez, güneydoğuda Kocaeli'ne bağlı Gebze ilçeleri ile komşudur. İstanbul'u oluşturan yarımadalardan Çatalca Avrupa, Kocaeli ise Asya anakaralarında yer almaktadır. Kentin ortasındaki İstanbul Boğazı ise bu iki kıtayı birleştirir. İstanbul toprakları az engebeli olup, en yüksek noktası Kartal ilçesindeki Aydos Tepesi'dir. İstanbul'daki başlıca doğal göller Büyükçekmece, Küçükçekmece ve Durusu gölleridir.

İklimi ve Doğal Bitki Örtüsü

İstanbul ve yakın çevresinde, Karadeniz ile Akdeniz makro iklimleri arasında geçiş özellikleri görülmektedir. Hava sıcaklıkları ve yağış ortalamaları düzensiz; bitki örtüsü dengesizdir. İstanbul'un coğrafi özellikleri ve toprak koşulları orman oluşumlarına olanak verir niteliktedir. Ancak şehir içinde ormanların ve ormanlarda görülen ağaç türlerinin dağılımı düzensizdir. İstanbul'un en önemli ormanları Belgrad Ormanı, Aydos Ormanı ve Kayışdağı Ormanı'dır. İstanbul'daki orman arazilerinin yüzölçümü 240.960 hektar ağaçlıklı; 294.299 hektar da açıklik olmak üzere toplam 535.259 hektardır.

Doğal ormanların bozulduğu ya da tahrip edildiği bölgelerde psödomaki oluşumları gözlenmektedir. Kuzeyde, Karadeniz yakınlarında görülen psödomakiler, bölgenin toprak yapısı ve iklim özellikleri nedeniyle olağandan çok daha boylu ve gürdür. Son yarım yüzyılda şehirdeki orman varlığı nüfus artışıyla paralel olarak gerilemiştir. Boğaz'a yapılan köprüler nedeniyle şehrin öngörülen doğu-batı doğrultusundaki genişlemesi kuzeye kaymış; bu nedenle orman arazileri yeni yerleşim bölgeleri oluşturmak adına tahrip olmuştur.

Kentleşme

İstanbul'un şehir yapısı ve şekli sürekli değişmektedir. Yunan, Roma ve Bizans dönemleri boyunca Konstantinopolis'in tarihi yarımadasında, Galata'da (Pera, sonraki adıyla Beyoğlu), Chalcedon (Kadıköy) ve Chrysopolis'te (Üsküdar) önemli derecede yenilenme ve büyümeler yaşanmıştır.



Son yıllarda inşa edilen çok yüksek yapılar, nüfusun hızlı büyümesi göz önüne alınarak yapıldığı öne sürülmektedir. Şehrin hızla genişlemesinden dolayı konutlaşma, genellikle şehir dışına doğru ilerlemektedir. Şehrin sahip olduğu en yüksek çok katlı ofis ve konutlar, Avrupa Yakası'nda bulunan Levent, Mecidiyeköy ve Maslak semtlerinde toplanmıştır. Levent ve Etiler'de çok sayıda alışveriş merkezi bulunmaktadır. Türkiye'nin en büyük şirket ve bankalarının önemli bir kısmı bu bölgede konumlanmıştır.

20. yüzyılın ikinci yarısından itibaren, özellikle Anadolu Yakası'nda denize yakın yazlık konutların ve lüks köşklerin yapımına hız verilmiştir. Kadıköy ilçesindeki Bağdat Caddesi genişliği ve uzunluğuyla birçok alışveriş merkezi ve restoranı barındırmaktadır. Bu gelişmeler bölgenin değişiminde etkili olmuştur. Yakada, son yıllarda gerçekleşen nüfus büyümesinin en büyük faktörü Anadolu'dan gelen göç olmuştur. Günümüzde, İstanbul nüfusunun %66'sı Avrupa Yakası'na yerleşmiştir.

Demografik Yapı

İstanbul nüfusu 2016 yılı Adrese Dayalı Nüfus Kayıt Sistemi'ne göre 14.804.116 kişi olarak saptanmıştır. İstanbul'un yüzölçümü 5.461 km² olup, km²'ye 2.711 kişi düşmektedir. İstanbul'da yoğunluğun en fazla olduğu ilçe, 42.644 kişi ile Güngören ilçesidir. İlde yıllık nüfus artış oranı % 1,00 olmuştur.

2016 yılında TÜİK verilerine göre 39 İlçe ve belediye, bu belediyelerde toplam 960 mahalle bulunmaktadır.

İstanbul'da ikamet edenlerin yalnızca yüzde 14,81'inin nüfusu İstanbul'a kayıtlıdır. İkamet edenlerin nüfusa kayıtlı oldukları illere göre yapılan sıralamada Sivas 758.208 (%5,21), Kastamonu 557.166 (%3,83), Ordu 510.976 (%3,51), Giresun 487.587 (%3,35), Tokat

İlçe	Nüfus	İlçe	Nüfus
Adalar	14.478	Gaziosmanpaşa	499.766
Arnavutköy	247.507	Güngören	298.509
Atasehir	422.513	Kadıköy	452.302
Avcılar	430.770	Kağıthane	439.685
Bağcılar	751.510	Kartal	459.298
Bahçelievler	598.097	Küçükçekmece	766.609
Bakırköy	222.437	Maltepe	490.151
Başakşehir	369.810	Pendik	691.681
Bayrampaşa	273.148	Sancaktepe	377.047
Beşiktaş	189.356	Sarıyer	342.753
Beykoz	250.410	Şile	34.241
Bevlikdüzü	297.420	Silivri	170.523
Beyoğlu	238.762	Şişli	272.803
Büyükkçekmece	237.185	Sultanbeyli	324.709
Çatalca	68.935	Sultangazi	525.090
Çekmeköy	239.611	Tuzla	242.232
Esenler	457.231	Umraniye	694.158
Esenyurt	795.010	Üsküdar	535.537
Eyüp	377.650	Zeytinburnu	287.897
Fatih	417.285	İSTANBUL	14.804.116



473.252 (%3,25) ve Samsun 426.629 (%2,93) kişi ile en üst sıralardadır.

Ekonomik Yapı

İstanbul, kara ve deniz ticaret yollarının bir kavşağı olması ve stratejik konumu nedeniyle Türkiye'de ekonomik yaşamın merkezi olmuştur. İstanbul, aynı zamanda Türkiye'nin en büyük sanayi merkezlerinden olup, ülkedeki sanayi istihdamının %20'sini karşılamaktadır. Ayrıca yaklaşık olarak %38'lik endüstriyel alana sahiptir.

İstanbul gıda sanayi, tekstil üretimi, petrol ürünleri, kauçuk, metal eşya, deri, kimya, ilaç, elektronik, cam, teknolojik ürünler, makine, otomotiv, ulaşım araçları, kâğıt ve kâğıt ürünleri ve alkollü içkiler, kentin önemli sanayi ürünleri arasında yer almaktadır. Forbes Dergisi'nin yaptığı araştırmaya göre 2008 yılı Mart itibarıyla 35 milyardere sahip şehir dünya sıralamasında dördüncü olmuştur. Brookings Institution ve JP Morgan'ın 2014 yılı baz alınarak oluşturulan ekonomide yükselen kentler sıralamasında İstanbul 300 şehir arasında İzmir'in ardından 3. Sırada olmuştur. Yine bu rapora göre İstanbul'daki 2014 yılındaki işsizlik oranı %6,5 olarak gerçekleşmiştir.

İstanbul'da ilk olarak 1866 yılında hizmete giren Dersaadet Tahvilat Borsası, 1986 yılı başlarında mevcut yapı değiştirilerek bugünkü İstanbul Menkul Kıymetler Borsası (İMKB) açılmıştır. 19. ve 20. yüzyıl başlarında Galata semtinde bulunan Bankalar Caddesi Osmanlı İmparatorluğu için finans merkezi olmuştur. Bu bölgede Osmanlı'nın merkez bankası olan Bank-ı Osmanî (1856 yılından sonra yeniden düzenlenerek 1863 yılından itibaren Bank-ı Osmanî-i Şahane) ve Osmanlı Borsası bulunmaktaydı. Bankalar Caddesi, 1990 yılına kadar finans ve ekonomi merkezi olmayı korumuş fakat yenileşme hareketi başlaması sonucu modern iş merkezleri Levent ve Maslak bölgeleri olmuştur.

Günümüzde İstanbul, Türkiye'nin %55 üretimine ve %45'lik ticaret hacmine sahiptir. İstanbul, Gayrisafi Millî Hasıla'nın %21.2'lik kısmını oluşturmakta olup, toplam ihracattaki payı %45,2, ithalâttaki payı ise %52,2'i olmuştur.

İstanbul ekonomisinde turizmde önemli bir yeri bulunmaktadır. İstanbul'un tarihi, anıtlar ve yapıtların fazlalığı ve Boğaz'a sahip olması nedeniyle önemli turizm merkezlerinden biridir. Turistler arasında en büyük pay Almanlara ait olup, Almanları Ruslar, Amerikalılar, İtalyanlar ve Fransızlar izlemektedir. İstanbul'da çeşitli ekonomik sınıflara hitap eden 5 yıldızlı zincir otellerden, butik aile işletmesi otellere kadar 1180'den fazla otel bulunmaktadır. Son yıllarda dünya çapında isim yapmış zincir oteller İstanbul'a yoğun ilgi göstermektedirler.

Ticaret ve Sanayi

İstanbul'da Boğaz köprülerinin, Asya ve Avrupa gibi merkezler arasında uzanan otoyolların, demiryoluyla da Asya ve Avrupa'ya bağlanması ve büyük limanları olması sebebiyle bölgenin ekonomik hayatında ticaret en büyük paya sahiptir. İstanbul'un ticaret sektörü ülke toplamının %27'sini oluşturmakta olup, dışalım ve dışsatım konusunda da İstanbul, Türkiye çapında birinci sırada yer almaktadır. Türkiye'de hizmet veren özel bankaların tümünün, ulusal çapta yayın yapan gazetelerin, televizyon kanallarının, ulaşım firmalarının ve yayınevlerinin ise tümüne yakınının genel merkezleri İstanbul'da bulunmaktadır. Nitekim, İstanbul ekonomisinde bankacılıkla birlikte ulaştırma-haberleşme sektörü %15'i aşan bir paya sahiptir.

Türkiye'nin büyük sanayi kuruluşlarından pek çoğunun genel merkezi ve fabrikası İstanbul'da bulunmaktadır. İstanbul'da madeni eşya, makine, otomotiv, gemi yapımı, kimya, dokuma, konfeksiyon, hazır gıda, cam, porselen ve çimento sanayii gelişmiştir. 2000'li yılların başında



payı %30'a yakın olan sanayi, ticaretten sonra ildeki ikinci büyük sektördür. Cumhuriyet'in kurulmasıyla hızla sanayileşen İstanbul'da ilk fabrikalar Haliç kıyılarına kurulmuş; ancak şehirde yarattıkları kirlilik ve olumsuz etkenlerden ötürü tasfiye edilerek şehrin dışında oluşturulan organize sanayi bölgelerine taşınmıştır. Ancak İstanbul'un en büyük sanayi bölgelerinden olan Atatürk Oto Sanayi Sitesi ve İkitelli Organize Sanayi Bölgesi, yerleşim yerlerinin bu yönde gelişim göstermesi nedeniyle günümüzde yerleşim yerlerinin arasında kalmıştır.

Tarım ve Hayvancılık

İstanbul, tarih boyunca üretim merkezi olmaktan çok tüketim merkezi olmuştur. Dolayısıyla, tarım İstanbul ekonomisinde küçük bir yere sahip olup, geçmişte ürettiği az miktarda tarımsal ürünle, kendi gereksiniminin bir bölümünü karşılayabiliyorken; günümüzde tarım alanlarının hızla kentleşmesi ve kırsalda yaşayan halkın merkeze yönelmesi nedeniyle, ilde tarımın payı en geri düzeylerine ulaşmıştır.

Günümüzde İstanbul topraklarının %30'u tarıma elverişli olmasına karşın bu alanlar tam değerlendirilmemektedir. 390.150 dekarla, ekim alanlarının yarısından fazlası buğdaya ayrılmıştır. Sebze olarak 4.964 dekarla taze fasulye, meyve olarak 26.617 dekarla fındık üretimi ilk sırada yer almaktadır. Tarımsal üretimde ön plana çıkan ilçeler arasında Çatalca, Silivri, Şile, Eyüp, Beykoz ve Kartal bulunmaktadır.

İstanbul'da hayvancılık genel olarak çiftlik, mandıra ve ağıllarda, sığır besiciliği, tavukçuluk ve balıkçılıktır. Özellikle çevre illerdeki balıkçıların, İstanbul dışında avladıkları balıkları İstanbul'da piyasaya sürmeleri nedeniyle, balıkçılığın hayvancılık alanındaki payı oldukça yüksektir. Hayvancılık sektörüyle şehrin günlük süt ve yumurta gereksinimi bir miktar karşılanmaktadır. Ancak İstanbul hayvancılık alanında kendine yetemediği için, ürettiği miktarın çok daha fazlasını diğer illerden satın almaktadır. İstanbul'da sınırlı miktarda arıcılık, ipekböcekçiliği de yapılmakta olup, geçmişte Ayazağa, Kemerburgaz, Hacımaşlı gibi yerlerde domuz çiftlikleri de bulunmaktaydı.

Ormancılık ve Madencilik

Avrupa Yakası'nın kuzeydoğusunda yer alan Sarıyer ilçesi Maden mahallesinde altın, gümüş ve bakır damarları olduğu Bizans döneminden bu yana bilinmesine karşın, işletilmeye değmeyecek düzeydedir. İstanbul'da metal cevheri olarak çıkartılan tek maden manganez olup, manganez madenleri şehrin batısında Çatalca ve Silivri ilçelerinde bulunmaktadır. Şehrin batısında, kuzeyinde ve kuzeybatısında kömür ve linyit ocakları vardır. Jeolojik yapısının uygunluğu nedeniyle İstanbul'un pek çok yerinde taş ocakları bulunmaktadır. Bu ocaklar Karadeniz kıyılarından Adalar'a kadar birçok yerde görülebilmektedir. İstanbul'da geçmişte çıkarılan mermer, kalker, kuvarsit, perlit, kaolen, kil ve kum gibi kaynaklardan bazıları inşaat sektöründen gelen yüksek talep sonucunda bugün tükenmiş; ya da tükenme noktasına gelmiştir. Özellikle çıkartılan kuvarsit ve kaolen sayesinde İstanbul'da cam ve seramik sanayii gelişmiştir.

İstanbul genelinde tüm orman alanları koruma altına alınmış olmakla birlikte, sınırlı miktarda ormancılık faaliyeti yürütülmektedir. Geçmişte doğal oluşumlu ormanların büyük bir bölümünden kente yakacak odun sağlamak için yararlanılmış ancak son yıllarda doğalgazın yaygınlaşması sebebiyle bu gereksinim azalma göstermiştir. İstanbul'daki bu baltalık ormanların bir bölümü günümüzde bozuk ormanlara dönüşmüştür.

Turizm

Binlerce yıldır, değişik insan topluluklarının yaşadığı İstanbul topraklarının hemen her yöresinde, tarihin çeşitli dönemlerinden kalma tarihî eserlerle karşılaşmak mümkündür. Envanterlerde kayıtlı binlerce tarihî eser arasında, kent duvarları, saraylar, kasırlar, camiler, kiliseler, sinagoglar, çeşmeler ve konaklar bulunur. Tarihi değerlerin yanında İstanbul aynı zamanda kültür-sanat, eğlence, eğitim gibi alanlarda da ulusal ve uluslararası platformlarda ön plana çıkmaktadır. Tüm bu yönleriyle İstanbul, turizm alanında ülke ekonomisine önemli katkı sağlamaktadır.

2017 yılının ilk dokuz ayında İstanbul'a gelen yabancı turistlerin toplamdaki yüzdeleri incelendiğinde; Almanlar:%9.2, İranlılar:%8.0, Suudi Arabistanlılar:%5.9, Iraklılar:%5.2, Ruslar:%4.4, İngilizler:%3.5, Fransızlar:%3.4, Amerikalılar:%2.9, Ukraynalılar:%2.8, Kuveytliiler:%2.5, Hollandalılar:%2.3, Azerbeycanlılar:%2.0 olduğu görülmektedir.²

İSTANBUL'A GELEN YABANCI ZİYARETÇİ SAYILARI						
	TÜRKİYE		İSTANBUL		2016'ya Göre Değişim Oranı (Aylık)	2016'ya Göre Değişim Oranı (Kümülatif)
	2016	2017	2016	2017		
OCAK	1.170.333	1.055.474	692.172	559.372	-19,2	-19,2
ŞUBAT	1.240.633	1.159.833	674.465	590.175	-12,5	-15,9
MART	1.652.511	1.587.007	783.164	742.479	-5,2	-12,0
NİSAN	1.753.045	2.070.322	715.161	835.614	16,8	-4,8
MAYIS	2.485.411	2.889.873	869.446	830.019	-4,5	-4,7
HAZİRAN	2.438.493	3.489.940	707.050	827.494	17,0	-1,3
TEMMUZ	3.468.202	5.075.961	924.686	1.319.549	42,7	6,3
AĞUSTOS	3.183.003	4.658.463	908.663	1.247.384	37,3	10,8
EYLÜL	2.855.397	7	800.675	1.045.896	30,6	13,0
	20.246.808		7.075.482	7.997.982		

Atatürk ve Sabiha Gökçen Havalimanları ile Haydarpaşa, Pendik, Tuzla, Zeytinburnu, Ambarlı ve Karaköy limanlarından alınan verilere göre; 2017 yılı ocak-eylül aylarında İstanbul'a gelen yabancı sayısını geçen yıla oranla %13 oranında artmıştır. 2016 yılı başından itibaren düşüş gözlenen İstanbul'a gelen yabancı sayılarında son üç ay gelen yabancı sayılarıyla kümülatifte tekrar artışa geçmiştir. 2017 eylül ayında, geçen yılın aynı ayına göre gelen yabancı sayısı

² İstanbul İl Kültür ve Turizm Müdürlüğü resmi web sayfasından derlenmiştir.

yaklaşık %31 artmıştır.³



Yukarıdaki grafikte görüldüğü üzere 2017 İstanbul'a gelen yabancı ziyaretçi değerleri 2016 yılındaki değerleri aşmış olup, 2015 yılı değerlerine yaklaşmıştır.

İstanbul turizm açısından gerekli altyapıya büyük oranda sahiptir. Kültür ve Turizm Bakanlığımızdan "İşletme Belgeli" 540 konaklama tesisin tamamının yatak kapasitesi toplamı 108.446 olup, 36.108 yatak kapasiteli konaklama tesisi inşası devam etmektedir.

Kültür ve Turizm Bakanlığından "İşletme Belgeli" Yeme - İçme ve Eğlence Tesisleri toplam kapasitesi 115.513 kişi olup, bu kapasitenin 31.577 kişilik kısmı Yüzer Lokantalar, Gününbirlik Gezi Tekneleri ve Ticari Yatlar olarak belgelendirilen deniz taşıtlarına aittir. Ayrıca İstanbul'da inşası devam eden toplam 7.246 kişi kapasiteli Yeme - İçme ve Eğlence Tesisi bulunmaktadır. Bunlarla birlikte ülkemizdeki toplam 9.626 Seyahat Acentası'nın %35'i (3.330'u) İstanbul'da bulunmaktadır. İstanbul'daki bu 3.330 Turizm Seyahat Acentası'nın %97.6'sı A grubu, %1'i B grubu ve %1.4'ü C grubundan oluşmaktadır.

Ulaşım

İstanbul'da ulaşım kara, hava, deniz ve demiryolları gibi çeşitli şekillerde sağlanmakta olup, bölgede şehiriçi, şehirlerarası ve uluslararası taşımacılığın yapıldığı büyük merkezler bulunmaktadır. İstanbul'da havayolu ulaşımının yapıldığı iki sivil havalimanı ve inşaatı devam eden 3. Havalimanı olarak da adlandırılan havalimanı bulunmaktadır. İstanbul'da yurtiçi ve yurtdışı pek çok merkeze aktarma yapmaksızın uçmak mümkündür. İldeki havalimanlarından Atatürk Havalimanı, Avrupa Yakası'nda Bakırköy ilçesinde; Sabiha Gökçen Havalimanı Anadolu Yakası'nda Pendik ilçesinde; inşaatı devam eden havalimanı ise Avrupa Yakası'nda Arnavutköy ilçesinde yer almaktadır.

Karayoluyla ulaşım ise İstanbul'da özellikle şehirlerarası yolculukta büyük bir paya sahiptir. Türkiye'nin her iline ve ayrıca Gürcistan, Yunanistan, Bulgaristan gibi komşu ülkelere İstanbul'dan doğrudan seferler yapılmaktadır. Anadolu Yakası'nda Harem Otogarı, Avrupa Yakası'ndaysa Büyük İstanbul Otogarı (Esenler Otogarı) hizmet vermektedir. İstanbul Otogarı da metroyla kent merkezine bağlanmaktadır. Bunun dışında şehrin değişik bölgelerinde, kimi büyük seyahat firmalarının işletmesini yaptığı cep otogarları da mevcuttur.

³ İstanbul İl Kültür ve Turizm Müdürlüğü resmi web sayfasından derlenmiştir.



Demiryolu ise bu iki ulaşım yoluna oranla daha az tercih edilen ulaşım çeşididir. İstanbul'dan Eskişehir, Ankara, Konya, Adana, Bitlis, Van gibi yurtiçi merkezler ile Yunanistan, Bulgaristan, Romanya, Sırbistan, Macaristan, İran, Suriye ve Irak gibi dış merkezlere tren seferleri yapılmaktadır.

Deniz yoluyla ise ilde düzenli ulaşım yalnızca yurtiçinde gerçekleştirilir. İstanbul'dan Yalova'ya, Balıkesir'e ve Bursa'ya feribot ve araba vapuru seferleri vardır. İstanbul Limanı'na turistik amaçlarla gelen münferit gemiler dışında yurtdışı varışlı gemi seferi bulunmamaktadır.

İstanbul'da şehiriçi ulaşım ise büyük bir sektördür. Otobüslerle ulaşım sağlayan İETT; şehirhatları vapurlarını ve deniztaksi işleten İDO; tramvay, metro, füniküler ve teleferik hatlarının sahibi İstanbul Ulaşım A.Ş.; banliyö hizmeti sağlayan TCDD; dolmuşlar, yolcu motorları ve ticari taksilerle İstanbul kompleks bir ulaşım ağına sahiptir. İstanbul'da şehiriçi raylı sistem uzunluğu 75.5 km olup, 51.5 kilometrelik raylı sistem inşaatı sürmektedir. İETT, 5.000 otobüslük filoyla, İDO, 89 gemiden oluşan filosuyla ile 33 hatta, 82 noktaya hizmet vermektedir.

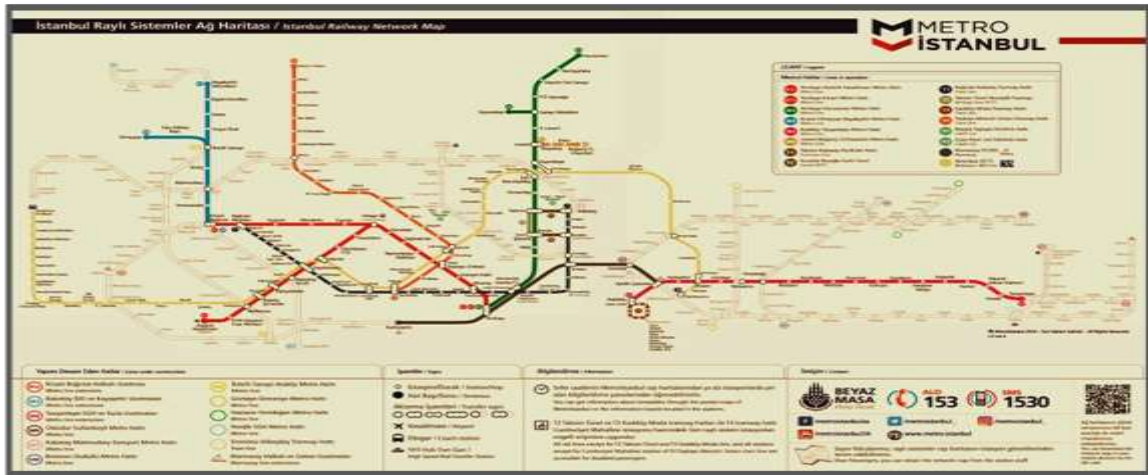

İstanbul'dan O-1, O-2, O-3 ve O-4 otoyolları geçmekte olup, otoyollar Boğaziçi ve Fatih Sultan Mehmet Köprüsü ile birbirlerine bağlanmaktadır. Köprüler şehiriçi ulaşımında da kilit noktalardır.

Pik saatlerde köprülerde sık sık tıkanmalar oluşmaktadır. İstanbul'a bağlı köylerle ve Silivri, Çatalca, Şile gibi uzak ilçelere İETT'nin hatlarına ek olarak özel firmalar da ulaşım sağlamaktadır.

Beyoğlu İlçesi Hakkında Genel Bilgiler⁴

Beyoğlu ilçesi İstanbul'un Avrupa yakasında konumlu olup, kuzeyinde Şişli, doğusunda Beşiktaş ilçeleri; doğusunda İstanbul Boğazı ve güneyi ile batısında Haliç yer almaktadır. Beyoğlu ilçesi, 45 mahalle, 8.76 km² alana ve 238.762 nüfusa sahiptir.



Beyoğlu, 16. yüzyılın ilk yarısında, genel olarak bağık/bahçelik olup, içerisinde az sayıda yapı yer almaktaydı. Beyoğlu, Galata'dan gelen Hıristiyanlarla yabancıların, elçilikler dolaylarına ve o zamanlar "Grand Rue de Pera" denilen İstiklal Caddesi boyunca yerleşmesiyle Avrupa kenti görünümünde bir yerleşme olarak ortaya çıkmıştır. Böylece, İstanbul içinde farklı bir topluluk 17. yüzyılda gelişmeye başlamıştır. İlk önceleri, Fransız ve Venedik elçilikleri ile onların çevresinde yerleşmiş Fransisken misyonerleri yerleşmenin çekirdeğini oluşturmuştur.



⁴ Beyoğlu ilçesi hakkındaki genel bilgiler çeşitli internet sitelerinden alınarak derlenmiştir.



1700'lerde Beyoğlu, bugünkü Tünel-Galatasaray caddesinin iki tarafı ile bu caddenin yan sokaklarına yayılmıştır. Dört yol, merkez olmak üzere Beyoğlu gelişmiştir. Batısında mezarlıklar ve doğusunda ise elçilikler yer almıştır. 18. yüzyılda yavaş yavaş Avrupa etkisi artmış olup, 18. yüzyıl sonunda, İstiklal caddesinde, yapıların tamamı taş veya tuğla ya da alt katları taş ve üstleri ahşap olarak inşa edilmiştir.

Beyoğlu, genel olarak 19. yüzyılda gelişim göstermiştir. Bu gelişimin nedeni, bu dönemde Osmanlı dış ticaretinin daha önceki dönemlere göre büyümesi ve ulaşımın gelişmiş olmasıdır. 19. yüzyılda, Osmanlı İmparatorluğu'nun uluslararası ticaret merkezi Beyoğlu olmuştur. 19. yüzyılın başında, Beyoğlu, bahçeli evleriyle hala bir banliyö görünümünde olup, 19. yüzyılın ilk yarısında, Beyoğlu ve çevresi henüz tam olarak kentleşmemişken, ikinci yarısında Galatasaray ile Taksim arası gelişim göstermiştir. Beyoğlu, kapitülasyonların koruması altındaki yabancıların, tüccarların, bankerlerin, armatörlerin ve kozmopolit bir çevreye yerleşmek isteyen zenginlerin Paris modasını taklit ederek yaşadıkları bir yer olmuştur. Yüzyılın sonunda, Paris'in en ünlü sahne oyunlarını aynı zamanda gösteren üç tiyatro bulunmaktaydı. Bu tarihte, modern toplumun gereksinim duyduğu tramvay, gaz, su gibi altyapı hizmetleri sağlanmıştır. Bu kuruluşların işletme ayrıcalıkları çok uzun süreli sözleşmelerle yabancılarla ya da azınlık mensuplarına verilmiştir. Bu dönemdeki hızlı yapılaşma, Batı'daki örneklerden etkilenmekle birlikte Osmanlı etkisinde de kalmıştır.

20. yüzyılda Beyoğlu'nda Galatasaray ile Taksim arası önem kazanmıştır. Bu alanda hala bahçeli konakların bulunması ve bunların apartmana dönüşmesi olanağı, buranın gelişmesini sağlamıştır. Ayrıca 1913'de ilk elektrikli tramvayın Beyoğlu'nu Şişli'ye bağlaması Galatasaray-Taksim arasını, Tünel-Galatasaray arasına göre daha merkezi bir duruma getirmiş, Beyoğlu'nun en kolay ulaşılabilir ve gözde yeri yapmıştır. Bu dönemde Beyoğlu'nun çevresindeki semtlerde çağdaş binalar yapılmış ve yeni semtler gelişmiştir. 20. Yüzyılın başlarında Beyoğlu'nda da yapılan apartmanların cephelerinde Art Nouveau üslubu uygulanmıştır.

Cumhuriyet Dönemi'nde 1950'lere kadar yabancılardan ve onlar için çalışan azınlıklardan boşalan yerlere, yeni yetişen Türk iş adamları ve Beyoğlu yakasını kentin en çağdaş semti bilen aydın Türkler ilgi göstermiştir. 1950'lerden sonra, kırsal göç ve hızlı kentleşme sonucu İstanbul'un aşırı büyümesi, yeni semtlerin gelişmesi, eğlence kuruluşlarının, ticaretin ve zengin ailelerin bu yeni gelişen çağdaş alt merkezlere dağılımı ve toplumun kültürel değişimi Beyoğlu'na olan ilgiyi azaltmıştır.

Beyoğlu, önceleri bir diplomasi merkezi olarak gelişmiş, fakat daha sonraları yabancı ticaretinin, ekonomik kontrolünün artması ve burada yoğunlaşması sonucu İstanbul'un ticaret merkezi durumuna dönüşmüştür. Ticaretin yanı sıra eğlence, kültür kuruluşlarının da burada yer alması ve konumu, bütün İstanbul'un odak noktası olmasını sağlamıştır.

3-2 Taşınmazın Tapu Kayıt Bilgileri

Ana Gayrimenkul 102 Ada /3 Parsel	
İLİ	: İSTANBUL
İLÇESİ	: BEYOĞLU
MAHALLESİ	: MÜEYYETZADE
KÖYÜ	: -
SOKAĞI	: -

MEVKİİ	:	-
CİLT	:	1
SAYFA	:	2
SINIRI	:	PLANINDADIR.
PAFTA NO	:	113
ADA NO	:	102
PARSEL NO	:	3
YÜZÖLÇÜMÜ	:	583 m ²
NİTELİĞİ	:	ALTINDA BANKASI OLAN KARGİR İŞ HANI
KAT MÜLKİYETİ	X	KAT İRTİFAKI
ARSA		TARLA
		CİNS TASHİHİ
		DEVRE MÜLK

1 Numaralı Bağımsız Bölüm			
NİTELİĞİ	:	EKLENTİLERİ OLAN BANKA	
ARSA PAYI	:	105840/216000	
BLOK NO	:	-	
KAT NO	:	BOD+ZEM+1+2+ASMA	
BAĞ. BÖL. NO	:	1	
CİLT NO	:	3	
SAYFA NO	:	291	
TARİH	:	8853	
YEVİMİYE NO	:	28.10.2010	
MALİK	:	HALK GAYRİMENKUL YATIRIM ORTAKLIĞI A.Ş.	HİSSESİ TAM

3-3 Taşınmazın Tapu Tetkiki

08.12.2017 tarihinde, saat 11:19 itibariyle Tapu ve Kadastro Genel Müdürlüğü-Web Portalından alınan TAKBİS belgelerine göre değerlendirme konusu taşınmazın tapu kayıtları üzerinde;

Beyan: Yönetim Planı: 28/02/1975

İrtifak : M: Bu Parsel Aleyhine 2 Parsel Lehine Krokide Sarı Boya İle Boyalı A İşaretli Kısımdaki Merdivenler, Aydınlik Mahalli, Kalorifer Kazanları, Çift Asansör, Elektrik ve Terkos Saatlerinden İbaret Tesisler Üzerinde İrtifak Hakkı (16.12.1964 tarih, 7403 sayı ile)

İrtifak: M: Bu Parsel Lehine 2 Parsel Aleyhine Krokide Sarı Boya İle Boyalı B İşaretli Kısımdaki Merdivenler, Aydınlik Mahalli, Kalorifer Kazanları, Çift Asansör, Elektrik ve Terkos Saatlerinden İbaret Tesisler Üzerinde İrtifak Hakkı (16.12.1964 tarih, 7403 sayı ile)

*Gayrimenkul Yatırım Ortaklıklarına ilişkin esaslar tebliği III-48:1 22. Madde kapsamında değerlendirildiğinde; beyan ve irtifak hakkının taşınmazın portföyde bulunmalarına engel teşkil etmediği kanaatine varılmıştır.

3-4 Taşınmazın Kullanımına Dair Yasal İzinler ve Belgeler

- Tapu Senetleri
- İmar Paftası Örnekleri
- Mimari Proje



- Yapı Ruhsatları
- Yapı Kullanma İzin Belgesi

3-5 Taşınmazın Son Üç Yıl İçinde Mülkiyet ve Diğer Hukuki Değişiklikler (İmar Durumu, Kamulaştırma İşlemleri, Vb.)

Taşınmaz son üç yıl içinde satışa ve herhangi bir hukuki işleme konu olmamıştır.

3-6 Gayrimenkulün Tapu Kayıt Bilgileri İle Mevcut Durumunun Uygunluğu

Tapu kayıtlarına göre "Altında Bankası Olan Kargir İş Hanı" nitelikli ana taşınmazın içinde yer alan 1 adet "**Eklentileri Olan Banka**" nitelikli 1 bb no.lu taşınmaza ilişkin resmi kurum incelemeleri yapılmıştır. Kat mülkiyetli taşınmazların tapu kayıt bilgileri ile mevcut durumlarının uygunluğu tespit edilmiştir.

3-7 Mevcut Ekonomik Koşullar ve Gayrimenkul Piyasasının Analizi

Türkiye ekonomisinde yaşanan 2001 krizi ülkemiz için dönüm noktası olmuştur. Yıllar boyunca devam eden yüksek enflasyon, yüksek faiz ve kamu borçları gibi yapısal sorunlar ülkeyi büyük bir krize sürüklemiştir. Kriz sonrası yapılan yasal düzenlemeler (özellikle bankacılık konusunda) ve alınan tedbirlerle ülkemiz bir toparlanma sürecine girmiştir.

2001 krizi sırasında T.C. Hazinesi Devlet İç Borçlanma Senetleri (DİBS) aracılığı ile %140'lar mertebesinde borçlanırken, alınan önlemler ve devreye giren yapısal önlemler sayesinde 2003 yılından sonra faizler hızlı düşüş trendine girmeye başlamıştır. Faizlerde 2013 yılı Mayıs ayında Cumhuriyet tarihinin en düşük seviyesi olan % 4,99 görülmüştür. Bu tarihten itibaren dünyadaki küresel ekonomik gelişmeler neticesinde, özellikle FED'in yaptığı parasal genişlemenin sonlanacağı beklentisi ve diğer jeopolitik risklerle beraber faizler artış eğilimine girmiştir. 2015 yılı sonu ve 2016 yılının ilk çeyreğinde faiz oranları %11 seviyelerine kadar çıkmıştır. 2016 yılı 15 Temmuz gününde yaşanan darbe girişimi sonrası alınan önlemler ve iyileşen risk algısı ile faizler yeniden gerilemekle birlikte. 2016 yılının son çeyreğinde başlayan olumsuz risk algısı nedeni ile faizler tekrar yükseliş trendine girmiş, başta dolar ve euro olmak üzere döviz piyasasında hızlı artış sinyalleri gözlenmiş; 2017 yılının başından itibaren de bu sinyaller realiteye dönmüş ve keza mevcut hükümetin faiz düşürme baskısı altındaki TCMB mecburen örtülü faiz artışına gitmiştir. Geline bu noktada piyasa faiz oranları %12 seviyelerini aşmış, \$/TL paritesi 3.75, €/TL paritesi ise 4.40 mertebelerine kadar yükselmiş olup, rapor tarihi itibarıyla \$/TL paritesi 3.80'i, €/TL paritesi ise 4.50'yi aşmış durumdadır. Döviz ve faizdeki hızlı artış Türkiye'nin Orta Vadeli Programını gerçekçi olmaktan uzaklaşan öngörüler nedeniyle ölü doğmuş hale getirmiştir. Daha yürürlüğe girmeden OVP'de revize yapma gereksinimi doğmuştur. Aşağıda yıllar bazında ikincili piyasadaki İç Borçlanma faiz Oranları yer almaktadır.



TÜRKİYE BÜYÜME VERİLERİ VE YILLARA GÖRE ENFLASYON ORANLARI

Ülke ekonomisi 2001 krizine kadar 4 yıl boyunca üst üste büyüme kaydedememiştir. 2002-2008 yılları arasında ise üst üste pozitif büyüme sağlanmıştır. 2008 yılında dünyadaki genel ekonomik kriz sebebiyle ülkemizde de 2009 yılında pozitif büyüme gerçekleşmemiş, daha sonraki yıllar küçük de olsa tekrar pozitif büyümeler sağlanmıştır. TÜİK tarafından açıklanan 2017 yılı ikinci çeyrek büyüme verileri ise piyasa beklentilerinin (ortalama %4,6) üzerinde gerçekleşmiş olup, çeşitli risklere karşı, Türk ekonomisinin canlılığını yansıtmıştır.

2017 yılında özellikle FED'in para politikasında gevşemeyi sonlandırarak kontrollü kısıtlamaya gidecek beklentisi piyasaları oldukça sarsmış, ancak süratli faiz artışı yerine piyasanın el verdiği ölçüde artış yapılacağı sinyali alınması yanısıra, paraya boğulmuş olan piyasadandan geri alımlarında belli büyüklüklerde olacağını açıklaması/gerçekleşmesi ile kötümserlik yerini temkinli iyimserliğe bırakırken, bölgemizde yaşanan açık ve örtük savaşlar ekonomiyi tekrar darboğaza sokmuş, bunu aşmak için de bir anlamda kontrolsüz ölçüde dağıtılan teşviklerle (Kredi Garanti Fonu, Eximbank, KDV indirimleri, vergi ve SGK yapılandırılmaları vb.) ekonomideki olumsuzluk ötelenmiş ve dahi büyüme rakamları oldukça tatminkar seviyelere gelmiştir. Büyümenin ana gücü yine ihracat olmuştur. Tabii yaşanan parasal gevşeme hemen kendini göstermiş ve aşağıda da detaylandırıldığı üzere enflasyonu da çift rakamlara geçecek şekilde yeniden gündemimize sokmuştur.

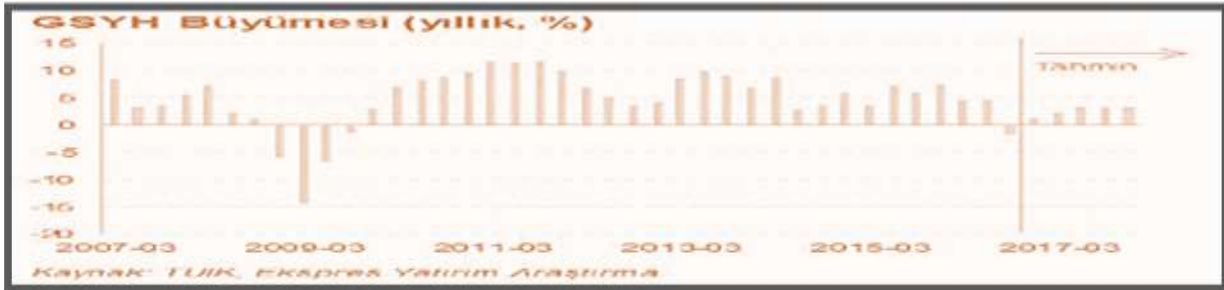

Tüketici Fiyat Endeksi (Ekim-2017)

TÜFE'de (2003=100) 2017 yılı Ekim ayında bir önceki aya göre %2,08, bir önceki yılın Aralık ayına göre %9,52, bir önceki yılın aynı ayına göre %11,90 ve on iki aylık ortalamalara göre %10,37 artış gerçekleşmiştir.

Aylık en fazla düşüş gösteren grup %1,75 ile eğlence ve kültür; aylık en yüksek artış %11,51 ile giyim ve ayakkabı grubu; yıllık en fazla artış %16,79 ile ulaştırma grubunda gerçekleşmiştir.

İstatistiki Bölge Birimleri Sınıflaması (İBBS) 2. Düzey’de bulunan 26 bölge içinde, bir önceki yılın Aralık ayına göre en yüksek artış %10,68 ile TR52 (Konya, Karaman) bölgesinde, bir önceki yılın aynı ayına göre en yüksek artış %13,32 ile TRC1 (Gaziantep, Adıyaman, Kilis) bölgesinde ve on iki aylık ortalamalara göre en yüksek artış %11,99 ile TR81 (Zonguldak, Karabük, Bartın) bölgesinde gerçekleşmiştir.

Anılan TÜFE artışı oldukça yüksek olup, önümüzdeki son üç ayda da 2 haneli rakamlarla yükselişini sürdürmesi beklenmektedir. Herkesin kabul ettiği üzere Türkiye yapısal reformlarını gerçekleştirmedikçe enflasyonla parasal/fiscal mücadele yeterli olmamaktadır. Halen üretici fiat endeksinde birikmiş enflasyonun da (%14,47) ilk fırsatta tüketicilere yansıtılacağı dikkate alındığında kamuoyunun takip ettiği TÜFE’nin tek haneli rakamlara düşmesi zor görünmektedir.

Tablo: Türkiye’de Ortalama Enflasyon (2016-2017)

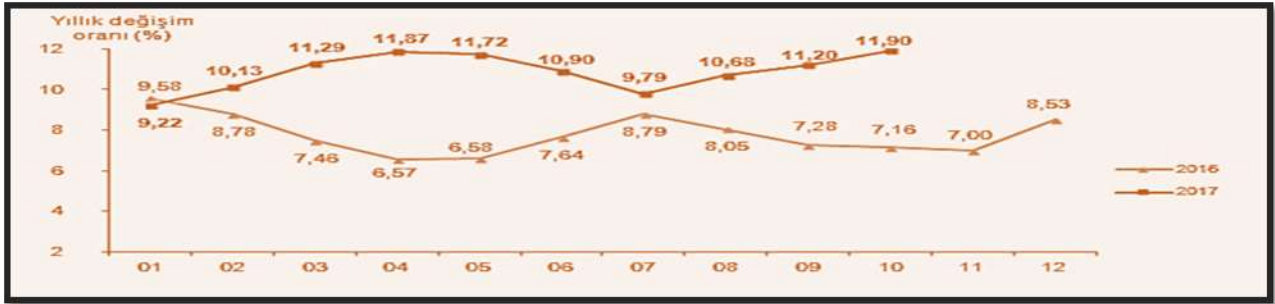

TÜRKİYE GAYRİMENKUL PİYASASININ ANALİZİ

Türkiye İnşaat Sektörü Verileri

İnşaat Ciro ve Üretim Endeksleri, II. Çeyrek: Nisan – Haziran, 2017

İnşaat Sektöründe Ciro %6 Arttı

Mevsim ve takvim etkilerinden arındırılmış inşaat ciro endeksi, 2017 yılı II. çeyreğinde bir önceki çeyreğe göre %6 oranında arttı. Takvim etkilerinden arındırılmış inşaat ciro endeksi ise bir önceki yılın aynı çeyreğine göre %10 oranında arttı.



İnşaat ciro endeksi ve değişim oranları, II. Çeyrek: Nisan-Haziran 2017
[2010=100]

Gösterge	Arındırılmamış		Takvim etkilerinden arındırılmış		Mevsim ve takvim etkilerinden arındırılmış	
	Endeks	Endeks	Endeks	Yıllık değişim (%)	Endeks	Çeyreklik değişim (%)
Ciro	156,2	156,2	156,2	10,0	161,9	6,0

Bina İnşaatı Maliyet Endeksi

Bina inşaatı maliyet endeksi (BİME), Nisan-Mayıs-Haziran aylarını kapsayan 2017 yılı ikinci çeyreğinde, toplamda bir önceki çeyreğe göre %2,9, bir önceki yılın aynı çeyreğine göre %17,1 ve dört çeyrek ortalamalarına göre %13,0 arttı.

BİME’de 2017 yılı ikinci çeyreğinde işçilik endeksi bir önceki çeyreğe göre %3,1, malzeme endeksi ise %2,8 arttı. Bir önceki yılın aynı çeyreğine göre işçilik endeksi %11,5 ve malzeme endeksi %19,0 arttı.

Tablo: Bina inşaatı maliyet endeksi değişim oranları, II. Çeyrek: Nisan-Haziran, 2017 [2005=100]

	2016 II. çeyrek			2017 II. çeyrek		
	Toplam	İşçilik	Malzeme	Toplam	İşçilik	Malzeme
Bir önceki çeyreğe göre değişim oranı	2,2	4,1	1,5	2,9	3,1	2,8
Bir önceki yılın aynı çeyreğine göre değişim oranı	6,4	12,1	4,7	17,1	11,5	19,0
Dört çeyrek ortalamalarına göre değişim oranı	6,0	9,4	5,0	13,0	11,3	13,5

Tablo: Bina inşaatı maliyet endeksi, 2015-2017 [2005=100]

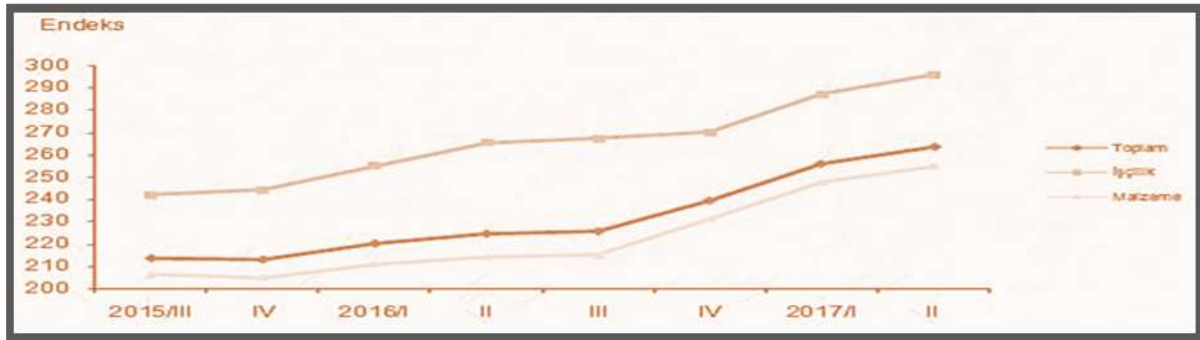

İnşaat Sektöründe İstihdam

Mevsim ve takvim etkilerinden arındırılmış inşaat istihdam endeksi 2017 yılı II. çeyreğinde bir önceki çeyreğe göre %2,1 oranında azaldı. Takvim etkilerinden arındırılmış inşaat istihdam endeksi ise, bir önceki yılın aynı çeyreğine göre %10,2 oranında azaldı.



İnşaat Sektöründe Çalışma Süresi

Mevsim ve takvim etkilerinden arındırılmış inşaat çalışılan saat endeksi 2017 yılı II. çeyreğinde bir önceki çeyreğe göre %2,4 oranında azaldı. Takvim etkilerinden arındırılmış inşaat çalışılan saat endeksi ise, bir önceki yılın aynı çeyreğine göre %10,8 oranında azaldı.



İnşaat Sektöründe Brüt Ücret-Maaş

Mevsim ve takvim etkilerinden arındırılmış inşaat brüt ücret-maaş endeksi 2017 yılı II. çeyreğinde bir önceki çeyreğe göre %2,3 oranında arttı. Takvim etkilerinden arındırılmış inşaat brüt ücret-maaş endeksi ise, bir önceki yılın aynı çeyreğine göre %2,3 oranında arttı.



**İnşaat işgücü girdi endeksleri ve değişim oranları, II. Çeyrek: Nisan-Haziran 2017
[2010=100]**

Gösterge	Anndırılmamış		Takvim etkilerinden anndırılmış		Mevsim ve takvim etkilerinden anndırılmış	
	Endeks	Endeks	Endeks	Yıllık değişim(%)	Endeks	Çeyreklik değişim(%)
İstihdam	67,5	67,7	67,7	-10,2	67,0	-2,1
Çalışılan saat	63,6	63,9	63,9	-10,8	63,0	-2,4
Brüt ücret-maaş	179,7	180,3	180,3	2,3	178,1	2,3

YAPI İZİN İSTATİSTİKLERİ, 2017 YILI OCAK-HAZİRAN DÖNEMİ

Yapı Ruhsatı Verilen Yapıların Yüzölçümü

Belediyeler tarafından verilen yapı ruhsatlarının 2017 yılının ilk altı ayında bir önceki yıla göre, bina sayısı %7,6, yüzölçümü %16,3, değeri %35,3, daire sayısı %21,6 oranında arttı.

Yapı ruhsatı verilen binaların 2017 yılı Ocak-Haziran ayları toplamında; yapıların toplam yüzölçümü 123,8 milyon m² iken; bunun 69,9 milyon m²'si konut, 26,9 milyon m²'si konut dışı ve 26,9 milyon m²'si ise ortak kullanım alanı olarak gerçekleşti.

Kullanma amacına göre 95,5 milyon m² ile en yüksek paya iki ve daha fazla daireli ikamet amaçlı binalar sahip oldu. Bunu 7,3 milyon m² ile kamu eğlence, eğitim, hastane veya bakım kuruluşları binaları izledi.

Yapı sahipliğine göre, özel sektör 103,7 milyon m² ile en büyük paya sahip oldu. Bunu 18,2 milyon m² ile devlet sektörü ve 1,9 milyon m² ile yapı kooperatifleri izledi. Daire sayısına göre ise, toplam 620 bin 182 dairenin 572 bin 797'si özel sektör, 41 bin 378'i devlet sektörü ve 6 bin 7'si yapı kooperatifleri tarafından alındı.

Yapıların toplam yüzölçümüne göre 24,4 milyon m² ile İstanbul en yüksek paya sahip oldu. İstanbul'u, 13,5 milyon m² ile Ankara, 7,2 milyon m² ile İzmir illeri izledi. Yüzölçümü en düşük olan iller sırasıyla Muş, Tunceli ve Hakkari oldu.

Daire sayılarına göre, İstanbul ili 129 bin 791 adet ile en yüksek paya sahip oldu. İstanbul'u 51 bin 11 adet ile Ankara ve 40 bin 602 adet ile İzmir illeri izledi. Daire sayısı en az olan iller sırası ile Hakkari, Muş ve Tunceli oldu.

Yapı ruhsatı, Ocak - Haziran 2015-2017

Göstergeler	Yıl			Bir önceki yılın ilk altı ayına göre değişim oranı (%)	
	2017	2016 ^(r)	2015 ^(r)	2017	2016
Bina sayısı	74 210	68 965	59 433	7,6	16,0
Yüzölçümü (m ²)	123 778 133	106 474 355	91 734 593	16,3	16,1
Değer (TL)	127 873 534 400	94 533 482 987	77 438 485 408	35,3	22,1
Daire sayısı	620 182	510 045	432 315	21,6	18,0

(r)Yapı izin istatistikleri 2015 ve 2016 yılları verileri revize edilmiştir.

Yapı Kullanma İzin Belgesi Verilen Yapıların Yüzölçümü

Belediyeler tarafından verilen yapı kullanma izin belgelerinin 2017 yılının ilk altı ayında bir önceki yıla göre, bina sayısı %1,9, yüzölçümü %8,7, değeri %27,2, daire sayısı %9,0 oranında arttı.

Yapı kullanma izin belgesi verilen binaların 2017 yılı Ocak-Haziran ayları toplamında; yapıların toplam yüzölçümü 76,1 milyon m² iken; bunun 44,1 milyon m²'si konut, 16,8 milyon m²'si konut dışı ve 15,1 milyon m²'si ise ortak kullanım alanı olarak gerçekleşti.

Kullanma amacına göre 56,9 milyon m² ile en yüksek paya iki ve daha fazla daireli ikamet amaçlı binalar sahip oldu. Bunu 4 milyon m² ile toptan ve perakende ticaret binaları izledi.

Yapı sahipliğine göre, özel sektör 64,8 milyon m² ile en büyük paya sahip oldu. Bunu 9,3 milyon m² ile devlet sektörü ve 2 milyon m² ile yapı kooperatifleri izledi. Daire sayısına göre ise toplam 384 bin 322 dairenin 352 bin 401'i özel sektör, 23 bin 125'i devlet sektörü ve 8 bin 796'sı yapı kooperatifleri tarafından alındı.

Yapıların toplam yüzölçümüne göre 14,6 milyon m² ile İstanbul en yüksek paya sahip oldu. İstanbul'u 8,5 milyon m² ile Ankara, 4,5 milyon m² ile İzmir izledi. Yüzölçümü en düşük olan iller sırasıyla Bayburt, Tunceli ve Ardahan oldu.

Daire sayılarına göre, İstanbul ili 84 bin 440 adet ile en yüksek paya sahip oldu.

İstanbul'u 35 bin 897 adet ile Ankara ve 23 bin 574 adet ile İzmir illeri izledi. Daire sayısı en az olan iller sırası ile Hakkari, Şırnak ve Ağrı oldu.

Yapı kullanma izin belgesi, Ocak - Haziran 2015-2017					
Göstergeler	Yıl			Bir önceki yılın ilk altı ayına göre değişim oranı (%)	
	2017	2016 ⁽¹⁾	2015 ⁽¹⁾	2017	2016
Bina sayısı	54 203	53 212	52 545	1,9	1,3
Yüzölçümü (m ²)	76 105 985	70 028 609	68 621 319	8,7	2,1
Değer (TL)	78 917 906 121	62 051 166 740	56 888 730 857	27,2	9,1
Daire sayısı	384 322	352 669	355 643	9,0	-0,8

(1) Yapı izin istatistikleri 2015 ve 2016 yılları verileri revize edilmiştir.

Türkiye'de gerileyen faiz oranları önemli ölçüde inşaat sektöründeki talep büyümesine olumlu etki yaratmıştır. Son dönemde gerek global gerekse Türkiye'nin kendi jeopolitik ve ekonomik durumu itibarıyla faizlerde bir yükselme söz konusudur. 2015 yılı ilk yarısı konut kredileri talebi yüksek görünürken ikinci yarı itibarıyla sert bir düşüş yaşamıştır. 2016 yılı başında ise hafif bir toparlanma söz konusudur. BDDK verilerine göre 2014 yılında 125 milyar TL tutarında konut kredisi verilmiş olup, bu rakam Mart/2017'de 173 milyar TL düzeyine yükselmiştir. Bu tutar bireysel kredilerin yaklaşık %40'ını oluşturmaktadır.



Türkiye’de Konut Satışları (Eylül-2017)

Türkiye genelinde konut satışları 2017 Eylül ayında bir önceki yılın aynı ayına göre %28,8 oranında artarak 140.298 oldu. Konut satışlarında, İstanbul 23.471 konut satışı ve %16,7 ile en yüksek paya sahip oldu. Satış sayılarına göre İstanbul’u, 13.945 konut satışı ve %9,9 pay ile Ankara, 7.575 konut satışı ve %5,4 pay ile İzmir izledi. Konut satış sayısının düşük olduğu iller sırasıyla 28 konut ile Şırnak, 29 konut ile Ardahan ve 35 konut ile Hakkari oldu.

Tablo: Konut Satış Sayıları, 2016-2017

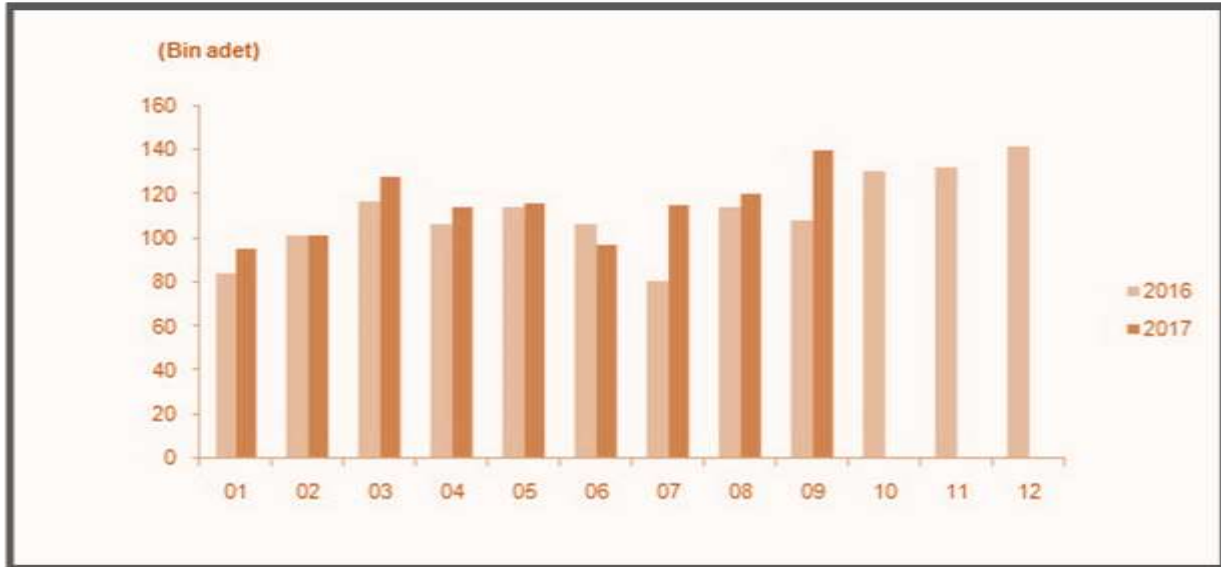

İpotekli Konut Satışları (Eylül-2017)

Türkiye genelinde ipotekli konut satışları bir önceki yılın aynı ayına göre %3,7 oranında azalış göstererek 40.534 oldu. Toplam konut satışları içinde ipotekli satışların payı %28,9 olarak gerçekleşti. İpotekli satışlarda İstanbul 6.910 konut satışı ve %17 pay ile ilk sırayı aldı. Toplam konut satışları içerisinde ipotekli satış payının en yüksek olduğu il %41,4 ile Ardahan oldu.

Diğer Satış Türleri Sonucu Konut El Değişimi

Diğer konut satışları Türkiye genelinde bir önceki yılın aynı ayına göre %49,3 oranında artarak 99.764 oldu. Diğer konut satışlarında İstanbul 16.561 konut satışı ve %16,6 pay ile ilk sıraya yerleşti. İstanbul'daki toplam konut satışları içinde diğer satışların payı %70,6 oldu. Ankara 9.091 diğer konut satışı ile ikinci sırada yer aldı. Ankara'yı 5.033 konut satışı ile İzmir izledi. Diğer konut satışının en az olduğu il 17 konut ile Ardahan oldu.

Tablo: Satış Şekline Göre Konut Satışı, Eylül 2017



Tablo: Satış Durumuna Göre Konut Satışı, Eylül 2017

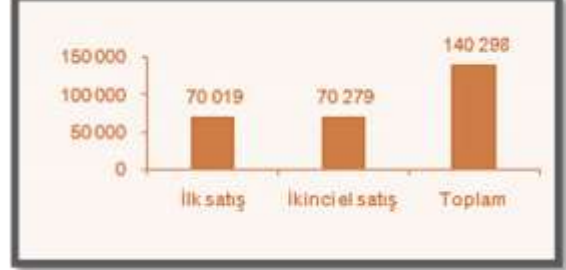

Konut Satışlarında İlk Defa Satılan Konutlar (Eylül-2017)

Türkiye genelinde ilk defa satılan konut sayısı bir önceki yılın aynı ayına göre %37,4 artarak 70.019 oldu. Toplam konut satışları içinde ilk satışın payı %49,9 oldu. İlk satışlarda İstanbul 12.690 konut satışı ve %18,1 ile en yüksek paya sahip olurken, İstanbul'u 5.858 konut satışı ile Ankara ve 3.314 konut satışı ile İzmir izledi.

İkinci El Konut Satışlarında El Değişimi (Eylül-2017)

Türkiye genelinde ikinci el konut satışları bir önceki yılın aynı ayına göre %21,3 artış göstererek 70.279 oldu. İkinci el konut satışlarında da İstanbul 10.781 konut satışı ve %15,3 pay ile ilk sıraya yerleşti. İstanbul'daki toplam konut satışları içinde ikinci el satışların payı %45,9 oldu. Ankara 8.087 konut satışı ile ikinci sırada yer aldı. Ankara'yı 4.261 konut satışı ile İzmir izledi.

Yabancılara Satılan Konutlar (Eylül-2017)

Yabancılara yapılan konut satışları bir önceki yılın aynı ayına göre %75,2 artarak 2.236 oldu. Yabancılara yapılan konut satışlarında, Eylül 2017'de ilk sırayı 797 konut satışı ile İstanbul aldı. İstanbul ilini sırasıyla 520 konut satışı ile Antalya, 119 konut satışı ile Aydın, Bursa ve Trabzon izledi.

Ülke Uyruklarına Göre Konut Satışları (Eylül-2017)

Eylül ayında Irak vatandaşları Türkiye'den 383 konut satın aldı. Irak'ı sırasıyla, 344 konut ile Suudi Arabistan, 160 konut ile Kuveyt, 129 konut ile Rusya Federasyonu ve 103 konut ile İngiltere izledi.

TÜRKİYE GAYRİMENKUL PİYASASINI BEKLEYEN FIRSAT VE TEHDİTLER

Tehditler:

- FED'in parasal genişleme politikasını yavaşlatarak faiz artırım sürecine girmesi, bunun sonucu olarak da Türkiye piyasası üzerinde baskı yaratması,
- Türkiye'nin mevcut durumu itibariyle jeopolitik risklere açık olması sebebiyle mevcut ve gelecekteki yatırımları yavaşlaması ve talebin azalması,
- Son dönemde döviz kurundaki artışın faizler üzerindeki baskıyı artırıyor olması,
- Bölgede devam eden açık ve gizli savaşlar,



- Uluslararası değerlendirme kuruluşlarının (S&P, FITCH, Moody's) Türkiye'ye "yatırım yapılabilir ülke" seviyesinin aşağısında not vermeleri nedeni ile sermaye girişlerinin hızlanarak azalması,
- Bu nedenle Türkiye'nin fonlamasını Arap ülkelerine ve doğuya çevirmesi,
- Ülkede çok fazla stok taşınmaz birikmiş olması ve yapılan kampanyalarla tüketilememesi,

Fırsatlar:

- Türkiye'deki gayrimenkul piyasasının uluslararası standartlarda gelen taleplere cevap verecek düzeyde olması,
- Özellikle kentsel dönüşümün hızlanmasıyla daha modern yapıların inşa ediliyor olması,
- Konut alımında devlet desteği gibi teşvik amacıyla alınan önlemler,
- Genç bir nüfus yapısına sahip olmanın getirdiği doğal talebin devam etmesi,
- İstanbul'un dünyanın metropollerinden birisi olması ve son dönemde yapılan büyük projelerle (İstanbul Finans Merkezi Projesi, 3. Köprü ve 3. Havalimanı vs.) ilgi odağı olmaya devam edecek olması,
- Güney bölgemizdeki uzun tatil sezonu nedeniyle özellikle Kuzey ülkelerinin bölgeyi cazibe merkezi olarak görmeleri,
- Gayrimenkul sektöründe biriken stok fazlasını eritmek amacı ile hükümetin Şubat/2017 itibariyle gerek taşınmaz, gerekse inşaat sektörü yapı elemanlarında KDV indirimine gitmesi (Anılan uygulama 10/2017 itibariyle sona ermiştir).

3-8 Gayrimenkulün Yapılanma/İmar Durumu ve Kullanımına Dair Yasal İzin Ve Belgeler

İmar Durumu

Beyoğlu Belediyesi İmar ve Şehircilik Müdürlüğü'nden alınan bilgiye ve 11.11.2017 tarih, G.770521 sayılı imar durum belgesine göre ana taşınmaz, 07.07.1993 tarihle 4720 sayılı Kurul kararıyla Kentsel Sit Alanı ilan edilen bölgede kalmakta olup, bölgeye ait 21.12.2010 tasdik tarihli 1/1000 Ölçekli Beyoğlu Kentsel Sit Alanı Koruma Amaçlı Uygulama İmar Planı, İstanbul 10.İdare Mahkemesi kararıyla iptal edilmiştir.

Söz konusu parsel üzerindeki yapı 25.06.1983 tarih ve 15185 sayılı Kurul Kararı ile tescilli eski eserdir.

02.08.2017 tarih 5628 sayılı İstanbul II Numaralı Kültür Varlıkları Koruma Bölge Kurulu kararı ile belirlenmiş olan geçiş dönemi koruma esasları ve kullanma şartlarına istinaden imar durumu koruma Kurulundan alınacak karar doğrultusunda belirlenecektir.

****Taşınmaz, yapı kullanım izin belgesinin bulunması ve kat mülkiyetli olması nedeniyle imar planından olumsuz olarak etkilenmemektedir.**

Mimari Proje

Beyoğlu Tapu Müdürlüğünde ve Beyoğlu Belediyesi İmar ve Şehircilik Müdürlüğü arşivinde 11.07.1974 tarih, 4736 sayılı kat irtifakına/mülkiyetine esas mimari projesi incelenmiştir. Taşınmaz kat, kattaki konum ve alanı itibariyle projesi ile uyumludur.

Ruhsat ve Yapı Kullanma İzin Belgeleri

Beyoğlu Belediyesi İmar ve Şehircilik Müdürlüğü arşivinde yapılan dosya incelemesinde; İstanbul Belediyesi tarafından tanzim edilen 28.03.1974 istem, 9.4.1974 onama tarihi ve 675

sayılı "mevcut Karaköy Palasın aydınlığının kapatılmasının çelik konstrüksiyonun betonarme karkasa tahvili ve tadilat için" verilmiş "Yapı Kullanma İzin Belgesi" incelenmiştir.

14.07.1971 tarih, 3938 sayılı ve 11.07.1972 tarih 4736-3/24 sayılı Ruhsat bilgileri İstanbul Belediyesi tarafından tanzim edilen Yapı Muayene ve Kullanma İzni Raporu Belgesi üzerinden okunmuştur. Dosyasında bulunamamıştır.

Yapı Denetim

Taşınmazlar 4708 sayılı Yapı Denetimi Hakkındaki Kanun'un yürürlüğe girmesi öncesi ruhsatlandırılıp inşa edilmiştir.

Ceza/Tutanak

Değerleme konusu taşınmazların yerinde yapılan inceleme sonucunda projesine uygun olarak inşa edildiği tespit edilmiş, Beyoğlu Belediyesi İmar ve Şehircilik Müdürlüğü arşivindeki dosyasında değerlendirme konusu taşınmazın yer aldığı yapı ile ilgili olarak; 3194 S. İmar Kanunu Madde: 32 ve 42. ile ilgili herhangi bir yapı tatil tutanağı, encümen kararı ve cezaya rastlanmamıştır.

3-8-1 Taşınmazın Tanıtılması

3-8-2 Ulaşım Özellikleri

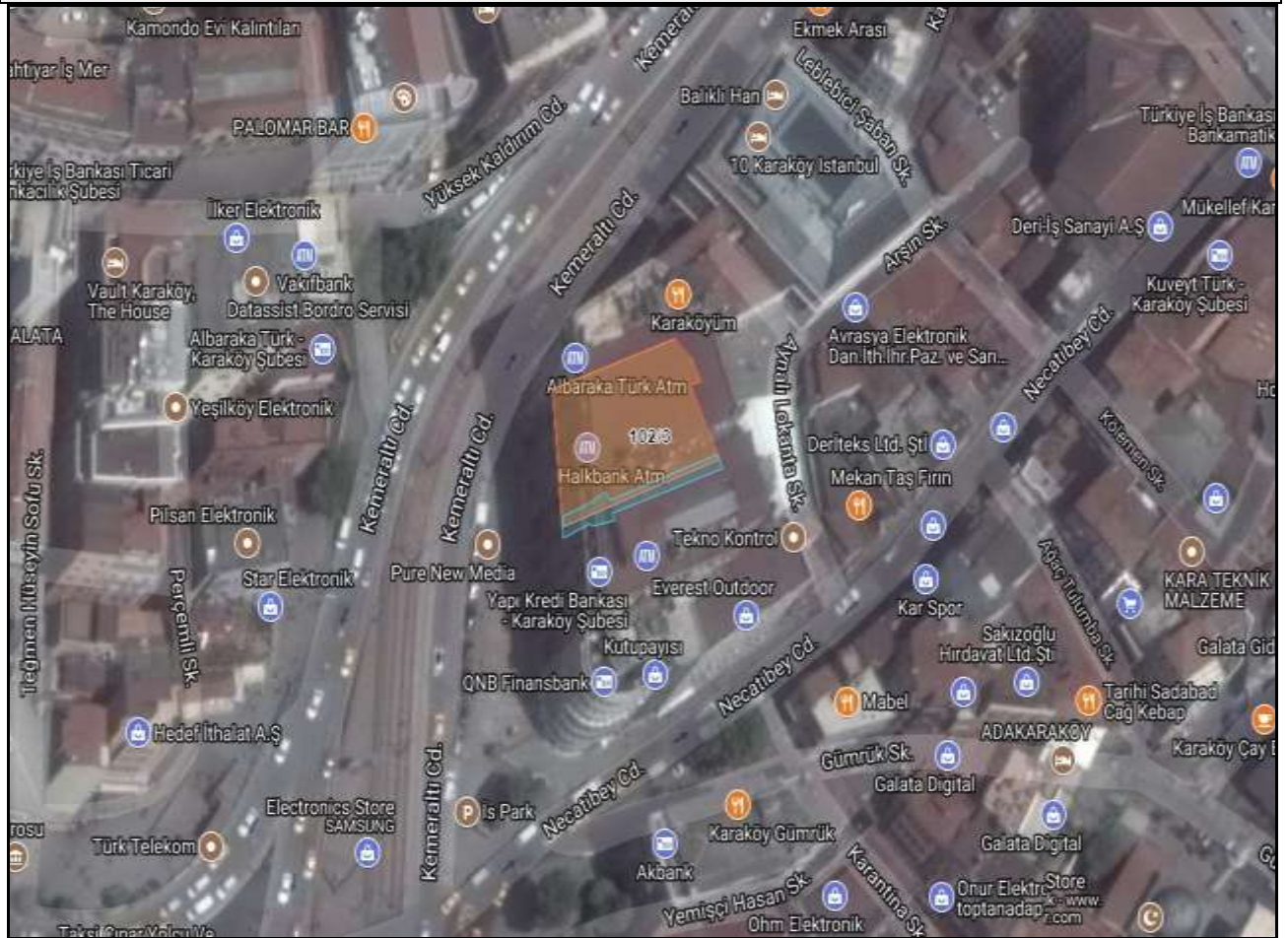

Koordinatları: 41.023423 K – 28.975540 D

Değerlemeye konu taşınmaz; Müeyyetzade mahallesi, Kemeraltı caddesi No:4/A Beyoğlu / İstanbul posta adresinde yer almaktadır. Taşınmaza ulaşım için; bölgenin ana arterlerinden olan Galata Köprüsü, Kemeraltı caddesi ve Tersane caddesi kesişim noktasından kuzey istikametinde Kemeraltı caddesi kesişim noktasında yaklaşık 120 m ilerlenir ve sağ kolda konumlu Karaköy Palas'a ulaşılır. Taşınmazların yer aldığı bölge, semt merkezine yakın konumda yaya ve taşıt sirkülasyonunun yoğun olduğu ve genellikle ticari yapılaşmanın mevcut olduğu bir yerleşim bölgesidir. Bölge genel itibariyle cadde cepheli olan 4-6 katlı tarihi binalardan ve 6-8 katlı konut ve ticaret binalarından oluşmaktadır. Değerleme konusu taşınmazın yakın çevresinde; Karaköy Vapur İskelesi, Galata Köprüsü, Galata Kulesi, İETT Genel Müdürlüğü, Taksim Tüneli Karaköy İstasyonu, Tramvay İstasyonu, Perşembe Pazarı, Bankalar Caddesi, Tarihi İşhanları, Otel İşletmeleri, Kemankeş Kara Mustafa Paşa Camii, Sabancı Üniv. İletişim Fakültesi ve Eşkenazi Sinagogu yer almaktadır. Taşınmazın bulunduğu bölgede sosyal yaşamın gerektirdiği alışveriş, okul, cami, sağlık ocağı, park vb. sosyal ihtiyaçlar kısa mesafelerde karşılanabilmektedir. Taşınmazın önemli merkezlere uzaklıkları aşağıdaki tablodadır.

Beyoğlu Kaymakamlığı	1,8 km
Beyoğlu Belediyesi	1,1 km
Beyoğlu Vapur İskelesi	500 m
Şişhane Metro İstasyonu	750 m
Galata Köprüsü	600 m

3-8-3 Taşınmazın Teknik, Fiziksel ve Yapısal Özellikleri

Ana Gayrimenkul

Değerleme konusu taşınmazın bulunduğu ana gayrimenkul; İstanbul ili, Beyoğlu ilçesi, Müeyyetzade mahallesi, 102 ada, 583,00 m² alanlı 3 parsel üzerinde kayıtlı "Altında Bankası Olan Kargir İş Hanı" vasıflı taşınmazdır. Taşınmazın bulunduğu yapı; bitişik nizamda, betonarme yapı tarzında, bodrum + zemin + 2 asma + 4 normal kat olarak projelendirilip inşa edilmiştir.

Binanın kat dağılımı;

- Bodrum katta ortak alanlar, kalorifer dairesi, kömürlük, arşiv, bekleme bölümü, müşteri kasa dairesi, banka kasa dairesi, wc-lavabo ve depo hacimleri,
- Zemin katında han girişi, banka holü, banka servisleri ve müdür odası hacimleri,
- 1. Asma Katta çalışma odaları, ışıklık ve wc-lavabo hacimleri,
- 2. Asma katta çalışma odaları, ışıklık ve wc-lavabo hacimleri,
- Normal katlarda 1'er adet ofis hacimleri,

olmak üzere binada toplam 5 adet bağımsız bölüm bulunmaktadır.

Kemeraltı caddesi yönünden giriş sağlanan binada elektrik, su, doğalgaz, yangın, kapalı devre cctv kamera sistemi, kat kaloriferi ısıtma ve klimalı soğutma tesisatı mevcuttur. Binanın dış cephesi taş kaplama şeklinde olup, bina giriş kapıları dökme demir doğrama, pencereleri ise ahşap doğramadır. Binanın giriş holleri, kat holleri ve merdiven basamakları mermer kaplıdır.

Bağımsız Bölüm Özellikleri

Değerleme konusu taşınmaz; ana gayrimenkulün bodrum+zemin+1+2+Asma katında yer almakta olan 105840/216000 arsa paylı 1 bağımsız bölüm numaralı eklentileri olan bankadır. Taşınmaz onaylı mimari projesine göre;

- Bodrum katta, müşteri kasa dairesi, banka kasa dairesi, bekleme odası, wc-lavabo, depo, kalorifer dairesi ve arşiv hacimlerinden oluşmakta olup, yaklaşık brüt 500 m² kullanım alanıdır. Ancak ortak alanlar ve kalorifer dairesi tüm binaya hizmet vermektedir.
- Zemin katta giriş ve müşteri bekleme holü, 2 banka servis holü ve müdür odası mevcut olup, yaklaşık brüt 500 m² kullanım alanıdır.
- 1. asma katta 2 lavabo-wc, 6 oda, galeri boşluğu, 2 servis alanı şeklinde olup, yaklaşık 450 m² kullanım alanıdır.

- 2. asma katı aydınlık, ofis, toplantı salonu, müdür odası, hol, 7 oda, 1 servis alanı, lavabo-wc hacimlerinden oluşmakta ve yaklaşık brüt 450 m² alanlıdır.

1 no.lu bb toplamda 1.900 m² kullanım alanına sahiptir.

Bağımsız bölümün iç mekan özellikleri, bodrum katta zemin döşemesi mermer, duvarlar ise saten boyalıdır. Zemin katta zemin mermer + banka hol alanlarında laminat parke, duvarlar saten boyalı, tavan kartonpiyer + plastik boyalıdır. 1. ve 2. asma katta zemin mermer + laminat parke + ahşap parke kaplı, duvarlar saten boyalı, tavan kartonpiyer + plastik boyalıdır. Pencere aslına uygun ahşap doğrama, kapılar ahşap kapıdır. Taşınmazda katlar arası sirkülasyonun sağlandığı merdiven basamakları mermer, merdiven korkulukları demir doğram şeklinde olup, içerisinde 1 adet asansör bulunmaktadır.

BÖLÜM 4-PİYASA ARAŞTIRMASI

4-1 Değerlemede Esas Alınan Benzer Satış Örneklerinin Tanım ve Satış Bedelleri ile Bunların Seçilmesinin Nedenleri

Not : Emsallerin zemine indirgenmesinde bodrum ve teras katın 1/4'ü, zemin katın tamamı, asma katın 1/2'si ve normal katların 1/3'ü dikkate alınmıştır.

SATILIK EMSALLER:

EMSAL 1: MURAT KUREŞ: 0533 597 65 50

Değerleme konusu taşınmaza yakın konumda yer alan, binanın zemin katında yerleşik, 70 m² kullanım alanlı dükkanın 3.850.000,-TL bedel ile pazarlıklı satılık olduğu, taşınmazın satış bedeli üzerinden % 10 pazarlık payının bulunduğu bilgisi edinilmiştir. Emsal taşınmazın daha bakımlı ve konumu itibarıyla deniz manzaralı olması göz önünde bulundurulmuş ve negatif yönde % 15 oranında şerefiye düzeltmesi yapılmıştır. Ayrıca Emsal taşınmazın 17.500,-TL/ay bedel ile kiralık olduğu bilgisi edinilmiştir.

BİRİM SATIŞ DEĞERİ	70 m ²	55.000,-TL/m ²
PAZARLIK SONRASI BİRİM SATIŞ DEĞERİ		49.500,-TL/m ²
DÜZELTME SONRASI BİRİM SATIŞ DEĞERİ		42.075,-TL/m ²
BİRİM KİRA DEĞERİ		250,- TL/m ² /ay
DÜZELTME SONRASI BİRİM SATIŞ DEĞERİ		212,50 TL/m ² /ay

EMSAL 2: BAHATTİN TÜRÜT: 0532 321 04 95

Değerleme konusu taşınmaza yakın konumda yer alan binanın zemin katında yerleşik, 140 m² kullanım alanlı dükkanın 5.900.000,-TL bedel ile pazarlıklı satılık olduğu, taşınmazın satış bedeli üzerinden % 5 pazarlık payının bulunduğu bilgisi edinilmiştir.

BİRİM SATIŞ DEĞERİ	140 m ²	42.143,-TL/m ²
PAZARLIK SONRASI BİRİM SATIŞ DEĞERİ		40.036,-TL/m ²

EMSAL 3: İZ GAYRİMENKUL: 0542 307 54 40

Değerleme konusu taşınmaza yakın konumda yer alan binanın zemin katında yerleşik, 170 m² kullanım alanlı dükkanın 5.750.000,-TL bedel ile pazarlıklı satılık olduğu, taşınmazın satış bedeli üzerinden % 5 pazarlık payının bulunduğu bilgisi edinilmiştir. Emsal taşınmaz konumu ve fiziksel özellikleri itibarıyla dezavantajlı olması göz önünde bulundurulmuş ve pozitif yönde % 25 oranında şerefiye düzeltmesi yapılmıştır.

BİRİM SATIŞ DEĞERİ	170 m ²	33.824,-TL/m ²
PAZARLIK SONRASI BİRİM SATIŞ DEĞERİ		32.133,-TL/m ²
DÜZELTME SONRASI BİRİM SATIŞ DEĞERİ		40.166,-TL/m ²

EMSAL 4: KW BEYOĞLU: 0532 264 78 52

Değerlemeye konu taşınmazın konumlu olduğu Karaköy semtinde yerleşik, bodrum + zemin + asma kat + normal kat şeklinde 40 m² zemin oturma alanına sahip toplam 160 m² kullanım alanlı komple bina 2.250.000,-TL bedel ile pazarlıklı satılıktır. Emsal taşınmaz konumu, kullanım amacı ve fiziksel özellikleri itibarıyla dezavantajlı olup, pozitif yönde %20 şerefiye düzeltmesi yapılmıştır.

BİRİM SATIŞ DEĞERİ	83 m ²	27.103,-TL/m ²
DÜZELTME SONRASI BİRİM SATIŞ DEĞERİ		32.530,-TL/m ²

EMSAL 5: MURAT KUREŞ: 0533 597 65 50

Değerlemeye konu taşınmazın konumlu olduğu Karaköy Arap Camii mahallesi 1101 ada, 16 parsel üzerinde yerleşik, bodrum + zemin + 4 Normal kat şeklinde, bodrum kat 55 m² zemin kat 100 m² ve normal katlar 100 m² olmak üzere toplam 555 m² kullanım alanlı komple iş yerinin 12.000.000,-TL bedel ile pazarlıklı satılık olduğu, taşınmazın satış bedeli üzerinden % 10 pazarlık payının bulunduğu bilgisi edinilmiştir. Emsal taşınmaz konumu, kullanım amacı ve fiziksel özellikleri itibarıyla kısmen avantajlı olup, negatif yönde %10 şerefiye düzeltmesi yapılmıştır.

BİRİM SATIŞ DEĞERİ	247m ²	48.583,-TL/m ²
DÜZELTME SONRASI BİRİM SATIŞ DEĞERİ		43.725,-TL/m ²
PAZARLIK SONRASI BİRİM SATIŞ DEĞERİ		39.352,-TL/m ²

EMSAL 6: RFT GAYRİMENKUL: 0544 670 95 60

Değerlemeye konu taşınmazın konumlu olduğu semtte yer alan 5 katlı binanın 1. Normal katında konumlu 58 m² kullanım alanlı ofis 700.000,-TL bedel ile pazarlıklı satılıktır. Emsal taşınmazın satış bedeli üzerinden % 5 pazarlık payının bulunduğu bilgisi edinilmiştir.

BİRİM SATIŞ DEĞERİ	58 m ²	12.069,-TL/m ²
PAZARLIK SONRASI BİRİM SATIŞ DEĞERİ		11.466,-TL/m ²

KİRA EMSALLERİ

EMSAL 1: KW PLATİN: 0532 236 12 12

Değerlemeye konu taşınmazın bulunduğu bölgede yer alan binanın zemin katında konumlu, 40 m² kullanım alanlı dükkanın 12.000,-TL/ay bedel ile kiralık olduğu bilgisine ulaşılmıştır. Emsal taşınmaz konumu, kullanım amacı ve fiziksel özellikleri itibarıyla kısmen avantajlı olup, negatif yönde %15 şerefiye düzeltmesi yapılmıştır.

BİRİM KİRA DEĞERİ	40 m ²	300,-TL/m ² /ay
DÜZELTME SONRASI BİRİM KİRA DEĞERİ		255,-TL/m ² /ay

EMSAL 2: KULTAY ARIK: 0533 348 52 32

Değerlemeye konu taşınmaza yakın konumda yer alan binanın bodrum ve zemin katında yerleşik, bodrum kat 20 m², zemin kat 20 m² olmak üzere toplam 40 m² kullanım alanlı depolu dükkanın 7.500,-TL/ay bedel ile kiralık olduğu bilgisi edinilmiştir. Emsal taşınmazın konumu, kullanım amacı ve fiziksel özellikleri itibarıyla kısmen avantajlı olup, negatif yönde %15 şerefiye düzeltmesi yapılmıştır.

BİRİM KİRA DEĞERİ	25 m ²	300,-TL/m ² /ay
DÜZELTME SONRASI BİRİM KİRA DEĞERİ		255,-TL/m ² /ay

EMSAL 3: POZİTİF EMLAK: 0536 249 94 49

Değerlemeye konu taşınmaza yakın konumda yer alan, zemin ve 4 kattan oluşan, 40 m² zemin oturumuna sahip toplam 200 m² kullanım alanlı iş yerinin 30.000,-TL/ay bedel ile kiralık olduğu bilgisi edinilmiştir. Emsal taşınmaz fiziksel özellikleri itibariyle kısmen avantajlı olup, negatif yönde %20 şerefiye düzeltmesi yapılmıştır.

BİRİM KİRA DEĞERİ	93 m ²	322.58 TL/m ² /ay
DÜZELTME SONRASI BİRİM KİRA DEĞERİ		258.06 TL/m ² /ay

EMSAL 4: REMAX FROVERS: 0532 374 07 91

Değerlemeye konu taşınmaza yakın konumda yer alan, bodrum, zemin ve 4 kattan oluşan 110 m² zemin oturumuna sahip toplam 660 m² kullanım alanlı iş yerinin 50.000,-TL/ay bedel ile kiralık olduğu bilgisi edinilmiştir. Emsal taşınmaz konumu ve fiziksel özellikleri itibariyle kısmen dezavantajlı olup, pozitif yönde %30 şerefiye düzeltmesi yapılmıştır.

BİRİM KİRA DEĞERİ	284 m ²	176.06 TL/m ² /ay
DÜZELTME SONRASI BİRİM KİRA DEĞERİ		228.87 TL/m ² /ay

Yapılan piyasa araştırması sonucu taşınmazların bulunduğu bölgede yer alan benzer niteliğe sahip satışa ve kiraya sunulmuş/kiralanmış dükkan/depolu dükkan, komple bina ve büro emsalleri elde edilmiş, emsal mülklerin satışa arz bedelleri irdelenmiş, olumlu/olumsuz özellikleri göz önünde bulundurularak yapılan karşılaştırmalar sonucunda şerefiye düzeltmeleri yapılmıştır.

BÖLÜM 5-VERİ ANALİZİ VE SONUÇLAR

5-1 Değerleme İşlemini Olumlu-Olumsuz Yönde Etkileyen ve Sınırlayan Faktörler

Olumlu Etkenler:

- Ana ulaşım akslarına ve bağlantı yollarına yakın konumda olması,
- Kat mülkiyetli olması,
- Taşınmazın yer aldığı yapının konumu itibariyle reklamasyon özelliğinin bulunması,
- Konumu itibari ticari potansiyeli yüksek olan merkezi konumda yer alması,
- Banka şubesi olarak kullanılması ve iç mahallinin bakımlı durumda olması,

Olumsuz etken:

- Bölgede trafik ve park probleminin bulunması,
- Konumu ve kullanım alanı dikkate alındığında alıcı kitlesinin dar olması,
- Ana gayrimenkulün tescilli yapı olması nedeniyle uygulamada kuruldan görüş gerekmesi,

5-2 En İyi ve En Verimli Kullanım Analizi

En iyi ve en verimli kullanım boş bir arazinin veya yapılandırılmış bir mülkün fiziksel olarak mümkün, uygun bir biçimde desteklenen, finansal olarak yapılabilir ve en yüksek değerle sonuçlanan, makul bir biçimde olası ve yasal kullanımudur. En iyi ve en verimli kullanım dört dolaylı kriteri yerine getirmelidir. Ancak bu kriterler sağlandıktan ve çeşitli alternatif kullanımlar elendikten sonra sonuçlandırılır.

- Fiziksel olarak kullanımı mümkün,
- Yasal mevzuata uygun,
- Ekonomik açıdan faydalı,
- Önerilen kullanım azami düzeyde verimli olmalıdır.



Tüm soruların kriterleri sağlayan kullanım en iyi ve en verimli kullanımdır. Bu çalışma kapsamında değerlendirme konusu taşınmazın mevcut imar planı koşulları ve çevresindeki yapılaşmalar ile uyumlu olarak, en iyi ve en verimli kullanımının "**Eklentileri Olan Banka**" olduğu düşünülmektedir.

5-3 Değer Yaklaşımlarında Kullanılan Yöntemler ve Analizler

5-3-1 Değer Yaklaşımlarında Kullanılan Yöntemler

Yapılan değerlendirme çalışmalarında dört farklı değer yaklaşım yöntemleri kullanılmaktadır. Kullanılan bu yöntemler "Emsal Karşılaştırma Yaklaşımı", "Gelir İndirgeme Yaklaşımı", "Maliyet Yaklaşımı" Ve "Geliştirme Yaklaşımı"dır.

5-3-1-1 Emsal Karşılaştırma Yöntemi

Bu karşılaştırmalı yaklaşım benzer veya ikame mülklerin satışını ve ilgili piyasa verilerini dikkate alır ve karşılaştırmaya dayalı bir işlemle değer takdirini yapar. Genel olarak değerlemesi yapılan mülk, açık piyasada gerçekleştirilen benzer mülklerin satışlarıyla karşılaştırılır. İstenen fiyatlar ve verilen teklifler de dikkate alınabilir.

5-3-1-2 Gelir İndirgeme Yöntemi

Gelir kapitalizasyonu yaklaşımında mülkün getireceği net gelir boş kalma, tahsilat kayıpları ve işletme giderleri işletme dönemi için analiz edilir. Değerleme uzmanı, gayrimenkulün gelecekte ortaya çıkabilecek faydalarını ve getirdiği net geliri kapitalize ederek bugünkü değerini belirler. Gelir kapitalizasyonu yaklaşımında iki farklı metot bulunmaktadır. Direkt Kapitalizasyonda; bir yıllık gelirin, gelir oranına bölünmesi ya da gelir katsayısıyla çarpılması sonucu değere ulaşılır. İndirgenmiş Nakit Akışında ise; götürü bedeli uygulanarak gelir modeline yansıtılır, gelirler kabul edilebilir bir indirgeme oranı ile bugünkü değerine getirilerek gayrimenkulün değeri saptanır. Bazı gayrimenkuller özellikleri itibarı ile geliştirileceği düşünülerek değerlendirilmeleri gerekebilir. Bu durumda gayrimenkulün geliştirilmesi nedeni ile sağlayacağı net gelirler geliştirilmesi nedeni ile yapılacak giderlerden düşülerek bulunan net gelirleri dikkate alınır, müteahhit karları da hesaba katılarak kabul edilebilir bir indirgeme oranı ile gayrimenkulün bugünkü değerine ulaşılır.

5-3-1-3 Maliyet Yöntemi

Bu yöntemde, var olan bir yapının günümüz ekonomik koşulları altında yeniden inşa edilme maliyeti gayrimenkulün değerlemesi için baz kabul edilir. Yaklaşımda gayrimenkulün değerinin arazi ve binalar olmak üzere iki farklı fiziksel olgudan meydana geldiği kabul edilir. Yöntemde gayrimenkulün önemli bir kalan ekonomik ömür beklentisine sahip olduğu kabul edilir. Bu nedenle gayrimenkulün değerinin fiziki yıpranmadan, fonksiyonel ve ekonomik açıdan demode olmasından dolayı zamanla azalacağı göz önüne alınır. Bir başka deyişle bu yöntemde, mevcut bir gayrimenkulün bina değerinin, hiçbir zaman yeniden inşa etme maliyetinden fazla olamayacağı kabul edilir. Değerleme işlemi; yapılacak olan gayrimenkulün bugünkü yeniden inşa ya da yerine koyma maliyetine; mevcut yapının sahip olduğu herhangi bir çıkar veya kazanç varsa ekledikten sonra, aşınma payının toplam maliyetten çıkarılması ve son olarak da arazi değeri eklenmesi ile yapılır. Bu anlamda maliyet yaklaşımının ana ilkesi kullanım değeri ile açıklanabilir. Kullanım değeri ise, "Hiçbir şahıs ona karşı istek duymasa veya onun değerini bilmese bile malın gerçek bir değeri vardır " şeklinde tanımlanmaktadır. Maliyet yaklaşımında geliştirilmenin amortize edilmiş yeni maliyetinin arsa değerine eklenmesi sureti ile mülkün değeri belirlenmektedir.

5-3-1-4 Geliştirme Yöntemi

Bu yaklaşımda planlanan bir proje ve/veya arsa üzerinde geliştirilebilecek projeler varsayımlarla modellenir. Bu modelleme yasal ve fiziksel olarak mümkün, finansal olarak olanaklı, ekonomik olarak azami düzeyde verimli olmalıdır. Bu çalışmalarda projenin girişimci yönünden incelenmesi yapılır. Çalışma kapsamında proje konusu ürünün yer aldığı sektörün mevcut durumu ve geleceğe yönelik beklentilerin incelenmesi ve değerlendirilmesi söz konusudur. Projenin yapılması durumunda yapılacak harcamalar tahmin edilerek firmanın pazarlama politikaları ve genel fizibilite prensipleri dikkate alınarak toplam getiri ve harcamalarla ilgili bir gelir-gider tahmini yapılır. Geliştirilmesi durumunda sektörün genel durumu, benzer projelerin istatistiksel rakamları ve mevcut ekonomik koşullar ve beklentiler çevresinde proje ile ilgili varsayımlarda bulunulur. Bu çalışmalar neticesinde projenin performans tahmini yapılarak projenin gelirlerin indirgenmesi yöntemi ile net bugünkü değer hesabı yapılır.

5-3-2 Değer Yaklaşımlarında Kullanılan Yöntemlerin Analizi

Değerleme çalışmasında pazarda benzer özellikler taşıyan satışa arz edilmiş olan gayrimenkuller ve taşınmazın kira/satış bedellerine yönelik emsaller ve beyanlar temin edildiği için Emsal Karşılaştırma ve Gelir İndirgeme Yöntemi birlikte kullanılmıştır.

5-3-2-1 Emsal Karşılaştırma Yöntemine Göre Değer Analizi

Yapılan piyasa araştırması sonucunda taşınmaz ile aynı bölgede, yakın konumda yer alan benzer nitelikli satışa ve kiraya arz edilmiş/kiralanmış dükkan ve ofis emsalleri elde edilmiştir. Anılan emsaller için karşılaştırma yapılmış ve olumlu/olumsuz özellikleri göz önünde bulundurularak şerefiye düzeltilmesi yapılmıştır. Taşınmazın yasal kullanım alanı üzerinden birim satış değeri ve kat şerefiyeleri hesaplanarak ve zemin kat için **40.000,- TL/m²** birim satış değeri takdir edilerek, kullanıma bağlı olarak diğer katlar buna göre indirgenmiş ve KDV hariç toplam satış değeri **36.000.000,-TL** olarak hesaplanmıştır.

EMSAL KARŞILAŞTIRMA YÖNTEMİNE GÖRE DEĞERİ:
KDV HARİÇ TOPLAM BİNA SATIŞ DEĞERİ = 36.000.000,- TL.

Kat No	Toplam Brüt Alan (m ²)	Birim Değeri (TL/m ²)	Piyasa Değeri (TL)
Bodrum	500	5.000	2.500.000
Zemin	500	40.000	20.000.000
1. Asma Kat	450	15.000	6.750.000
2. Asma Kat	450	15.000	6.750.000
Toplam	1.900		36.000.000

KDV HARİÇ TOPLAM BİNA KİRA DEĞERİ: 204.500,- TL.

Kat No	Toplam Brüt Alan (m ²)	Birim Kira Değeri (TL/m ²)	Aylık Kira Değeri (TL)
Bodrum	500	25	12.500
Zemin	500	240	120.000
1. Asma Kat	450	80	36.000
2. Asma Kat	450	80	36.000
TOPLAM	1.900		204.500

5-3-2-2 Gelir İndirgeme Yöntemine Göre Değer Analizi

Değerleme konusu taşınmazın niteliği ve kullanım amacı göz önünde bulundurularak Direkt İndirgeme yaklaşımı kullanılmıştır.

Konu taşınmazın bulunduğu cadde üzerinde yer alan binalarda konumlu dükkan, büro ve ofislerin kira bedelleri incelenmiş; 1 b.b. numaralı taşınmazın zemin kat aylık kira bedeli 240.- TL/m² olarak tahmin ve takdir edilmiş, diğer katlar bu rakama göre ve kullanım koşulları da dikkate alınarak indirgenerek değerlemeye katılması takdir edilmiştir. Bölgede konumlu dükkan, ofis ve bürolar brüt kira çarpanı 14 yıl olarak öngörülmüş ve satış değerleri KDV hariç toplam satış değeri de **34.356.000,-TL** olarak öngörülmüştür.

Kat No	Toplam Brüt Alan (m ²)	Birim Kira Değeri (TL/m ²)	Aylık Kira Değeri (TL)	Yıllık Kira Değeri (TL)	Bürüt Kira Çarpanı (Yıl)	Piyasa Değeri (TL)
Bodrum	500	25	12.500	150.000	14	2.100.000
Zemin	500	240	120.000	1.440.000	14	20.160.000
1. Asma Kat	450	80	36.000	432.000	14	6.048.000
2. Asma Kat	450	80	36.000	432.000	14	6.048.000
TOPLAM	1.900		204.500	2.454.000		34.356.000

5-3-2-2-1 Kira Değeri Analizi

Konu taşınmazın bulunduğu bölgede yer alan binalarda konumlu dükkan ve ofislerin kira bedelleri incelenmiştir. Bölgede yapılan araştırmalar ve ofis verileri de dikkate alınarak aylık birim kira bedeli 1 b.b. numaralı taşınmazın zemin katı için 240,-TL/m² olarak belirlenmiş bodrum ve asma katlarda indirgeme yapılarak taşınmazın; bodrum+zemin+2 asma katı için;

KDV Hariç toplam kira değeri;
204.500,-TL/AY (İKİYÜZDÖRTBİNBEŞYÜZTÜRKLİRASI/AY)

KDV Dahil toplam kira değeri;
241.310,-TL/AY (İKİYÜZKIRKBİRBİNÜÇYÜZONTÜRKLİRASI/AY) olarak belirlenmiştir.

5-3-2-3 Maliyet Yöntemine Göre Değer Analizi

Değerleme konusu taşınmaz kat mülkiyeti kurulmuş binadaki 1 adet bağımsız bölümü kapsamaktadır. Bu nedenle Maliyet Yöntemi kullanılmamıştır.

5-3-2-4 Geliştirme Yöntemine Göre Değer Analizi

Değerleme konusu taşınmaz kat mülkiyeti kurulmuş binadaki 1 adet bağımsız bölümü kapsamaktadır. Bu nedenle Geliştirme Yöntemi kullanılmamıştır.

5-3-2-5 Gayrimenkul ve Buna Bağlı Hakların Hukuki Durumunun Analizi

Gayrimenkul üzerinde herhangi bir hukuki sorun bulunmamaktadır.

5-3-2-6 Boş Arazi ve Geliştirilmiş Proje Değeri ve Kullanılan Veri ve Varsayımlar İle Ulaşılan Sonuçlar

Konu çalışma; üzerinde proje geliştirilen bir arsa çalışması değildir. Değerleme işlemi kat mülkiyeti kurulmuş binadaki 1 adet ve 1 no.lu bağımsız bölümü kapsamaktadır. Bu nedenle proje geliştirme yöntemi uygulanmamıştır.

5-3-2-7 Müşterek veya Bölünmüş Kısımların Değerleme Analizi

Konu taşınmaz tek bir malike ait olup, müşterek veya bölünmüş bir kullanım bulunmamaktadır.

5-3-2-8 Hasılat Paylaşımı veya Kat Karşılığı Yöntemi ile Yapılacak Projelerde Emsal Pay Oranları

Hasılat paylaşımı ve kat karşılığı yöntemi kullanılmamıştır.

BÖLÜM 6 - ANALİZ SONUÇLARININ DEĞERLENDİRİLMESİ

6.1 Farklı Değerleme Metotları ve Analizi Sonuçlarının Uyumlaştırılması ve Bu Amaçla İzlenen Yöntemin ve Nedenlerinin Açıklanması

Değerleme çalışmasında mevcut pazarda benzer özellikler taşıyan ve satışa arz edilmiş olan gayrimenkuller ve kira gelirleri tespit edildiği için Emsal Karşılaştırma yöntemi ile Gelir İndirgeme Yöntemi uygulanmıştır. Taşınmazların bulunduğu bölgede yapılan tespitler, firma yetkililerinden ve resmi kuruluşlardan temin edilebilen bilgiler karşılaştırılarak elde edilen sonuçların bir arada yorumlanması ile değerlendirme yapılmıştır. Her iki yöntem sonucu ulaşılan değerlerin ortalaması ile taşınmazların günümüz piyasa koşullarındaki TL cinsinden nakit veya nakit karşılığı KDV hariç peşin satış değeri belirlenmiştir.

Kat No	Emsal Karşılaştırma Yöntemi Sonucu Ulaşılan Satış Değeri (TL-Kdv Hariç)	Gelir İndirgeme Yöntemi Sonucu Ulaşılan Satış Değeri (TL-Kdv Hariç)	Uyumlaştırılmış Satış Değeri (TL-Kdv Hariç)	Uyumlaştırılmış Satış Değeri (TL-Kdv Dahil)
Bodrum	2.500.000	2.100.000	2.300.000	2.714.000
Zemin	20.000.000	20.160.000	20.080.000	23.694.400
1. Asma Kat	6.750.000	6.048.000	6.399.000	7.550.820
2. Asma Kat	6.750.000	6.048.000	6.399.000	7.550.820
Toplam	36.000.000	34.356.000	35.178.000	41.510.040

EMSAL KARŞILAŞTIRMA YÖNTEMİ SONUCU ULAŞILAN DEĞER (KDV HARİÇ)	36.000.000,-TL
GELİR İNDİRGE ME YÖNTEMİ SONUCU ULAŞILAN DEĞER (KDV HARİÇ)	34.356.000,-TL
UYUMLAŞTIRILMIŞ DEĞER (KDV HARİÇ)	35.178.000,-TL ~ 35.180.000,-TL
KİRA DEĞERİ (KDV HARİÇ)	204.500,- TL/AY

6.2 Asgari Bilgilerden Raporda Yer Verilmeyenlerin Niçin Yer Almadıklarının Gerekçeleri

Rapor içerisinde asgari bilgilerden yer verilmemiş bir unsur bulunmamaktadır.

6-3 Yasal Gerekliliklerin Yerine Getirilip Getirilmediği ve Mevzuat Uyarınca Alınması Gereken İzin ve Belgelerin Tam ve Eksiksiz Olarak Mevcut Olup Olmadığı Hakkında Görüş

Değerleme konusu taşınmaz kat mülkiyetli olup, projesi ile uyumludur. Kat mülkiyetine geçmiş yasal sürecini tamamlamıştır.

6.4 Değerlemesi Yapılan Gayrimenkulün, Gayrimenkul Projesinin veya Gayrimenkule Bağlı Hak ve Faydaların, Gayrimenkul Yatırım Ortaklıkları Portföyüne Alınmasında Sermaye Piyasası Mevzuatı Çerçevesinde, Bir Engel Olup Olmadığı Hakkında Görüş

Konu gayrimenkul kat mülkiyetli olup, proje ile uyumlu olmaları, tapu kayıtları ile fiili kullanım şeklinin uyumlu olması nedeniyle GYO portföyüne "Eklentileri Olan Banka" olarak alınmasının Sermaye Piyasası Mevzuatı Çerçevesinde uygun olduğu kanaatine varılmıştır.

6.5 Değerleme Konusu Gayrimenkul İle İlgili Şirketimizce Yapılmış Değerleme Çalışmaları Hakkında Bilgi

Konu taşınmaz için firmamızca geçmiş tarihte hazırlanmış değerlendirme raporuna ilişkin bilgiler şu şekildedir.

RAPOR ADI	RAPOR TARİHİ	KDV HARİÇ SATIŞ DEĞERİ
2016-HALGGYO-17	13.12.2016	31.756.000,-TL

BÖLÜM 7 - SONUÇ

Halk Gayrimenkul Yatırım Ortaklığı Anonim Şirketi'ne ait olan İstanbul İli, Beyoğlu İlçesi, Müeyyetzade Mahallesi, 102 ada, 3 parselde kayıtlı 1 no.lu bağımsız bölümün; niteliği, kullanım amacı, konumu, yaşı, fiziki ve mimari özellikleri, alanı, günümüz ekonomik koşulları ve bölgedeki gayrimenkullerin satış bedelleri göz önünde bulundurularak;

Toplam KDV Haric Piyasa Değerinin;
35.180.000,-TL (OTUZBEŞMİLYÜZSEKSENBİNTÜRLİRASI)

Toplam KDV Dahil Piyasa Değerinin;
41.512.400,-TL (KIRKBİRMİLYONBEŞYÜZONİKİBİNDÖRTYÜZÜRLİRASI)
olacağı tahmin ve takdir edilmiştir.

KDV Haric toplam kira değeri;
204.500,-TL/AY (İKİYÜZDÖRTBİNBEŞYÜZTÜRLİRASI/AY)

KDV Dahil toplam kira değeri;
241.310,-TL/AY (İKİYÜZKIRKBİRBİNÜÇYÜZONTÜRLİRASI/AY)
olacağı tahmin ve takdir edilmiştir.

Taşınmazın Sigortaya Esas Değeri (5/D) 4.527.700,- TL'dir.

Kat No	Toplam Brüt Alan (m ²)	Birim Değeri (TL/m ²)	Piyasa Değeri (TL)
Bodrum	500	2.383,00	1.191.500
Zemin	500	2.383,00	1.191.500
1. Asma Kat	450	2.383,00	1.072.350
2. Asma Kat	450	2.383,00	1.072.350
Toplam	1.900		4.527.700

07.12.2017 tarihi itibari ile T.C. Merkez Bankası Döviz Kurları;
Alış; 1 USD: 3,8608 TL, 1 EURO: 4,5518 TL - Satış; 1 USD: 3,8677 TL, 1 EURO: 4,5600 TL

İşbu **2016-HALGGYO-025R** no.lu rapor, **HALK GAYRİMENKUL YATIRIM ORTAKLIĞI A.Ş.**'nin talebi üzerine ve tek orijinal olarak düzenlenmiş olup kopyaların kullanımları halinde ortaya çıkabilecek sonuçlardan şirketimiz sorumlu değildir.

Bilgilerinize sunulur. 08.12.2017
(Ekspertiz tarihi: 04.12.2017)

Saygılarımızla,

A ARTIBİR GAYRİMENKUL DEĞERLEME A.Ş.

RAPORU HAZIRLAYAN	RAPORU KONTROL EDEN	ONAYLAYAN FİRMA YÖNETİCİSİ
ALİ YUMUŞAK	H. REHA ÇOBANOĞLU	BURHANETTİN TANDOĞAN
Gayrimenkul Değerleme Uzmanı (SPK Lisans No: 402973)	Gayrimenkul Değerleme Uzmanı (SPK Lisans No: 400364)	Yönetim Kurulu Başkanı Ve Genel Müdür Sorumlu Değerleme Uzmanı (SPK Lisans No: 400814)
		 AARTIBİR GAYRİMENKUL DEĞERLEME A.Ş. Direktörlük Merkezi: Büyükdere Cad. No: 128-092 - Şişli/Beşiktaş/İSTANBUL Tic. Sic. No: 278121/248-13-01 - Fax: 00312 288 30 02 Tic. Sic. No: 278121/248-13-01 - Fax: 00312 288 30 02 www.aartibir.com.tr - Tic. Sic. No: 40557

BÖLÜM 8 - EKLER

8-1 Uydu Fotoğrafı

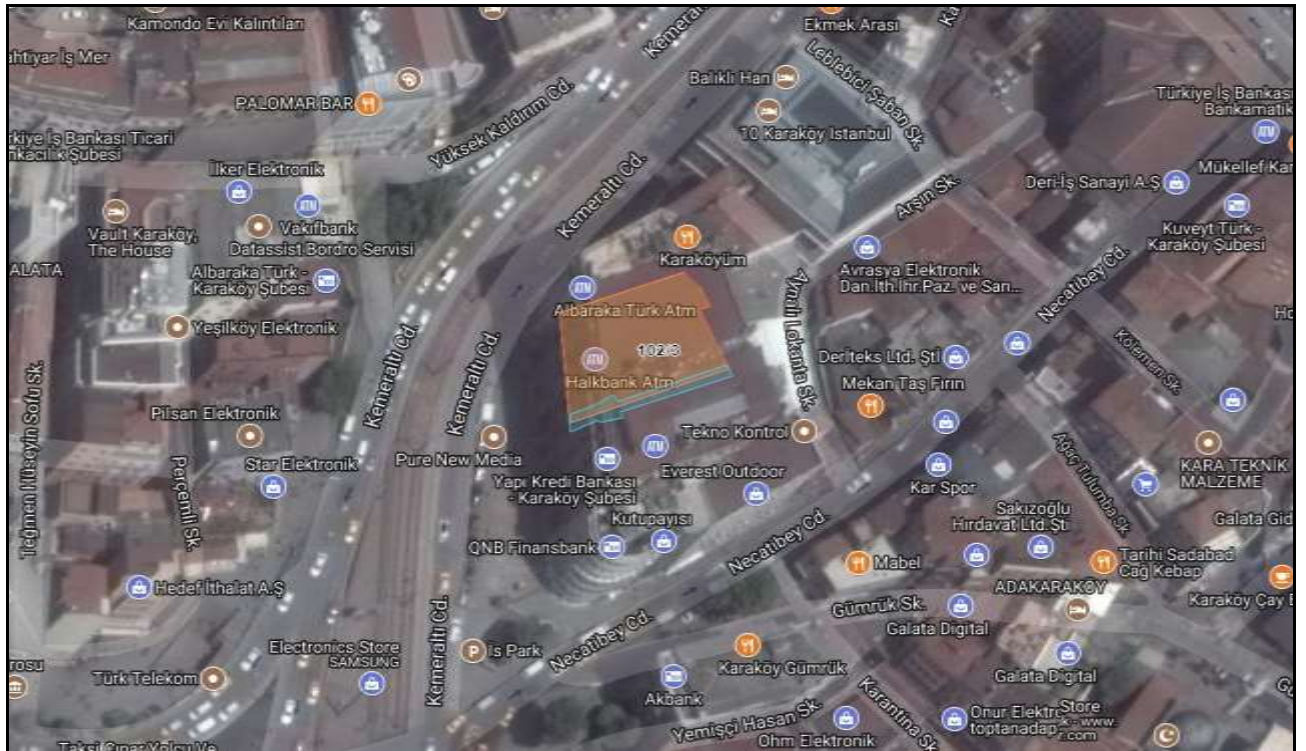

8-2 Fotoğraflar















8-3 BELGELER

Proje Görselleri

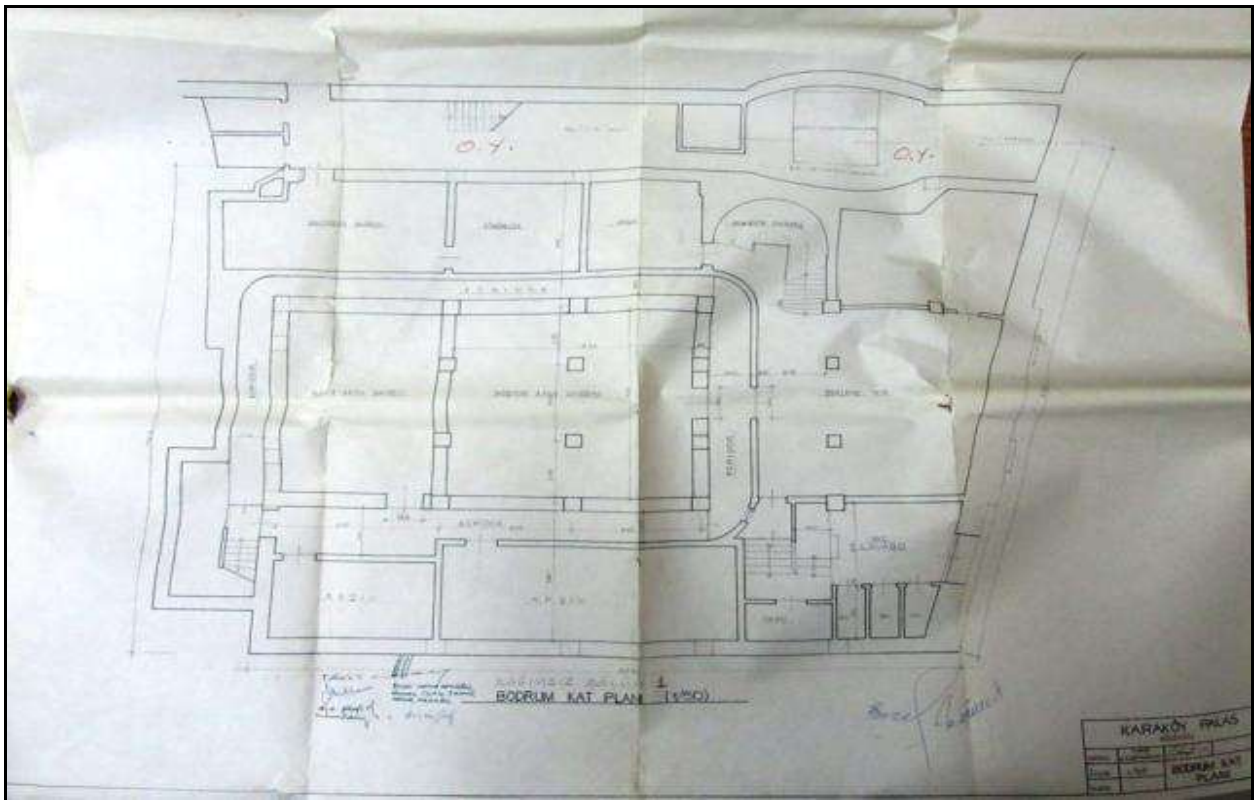
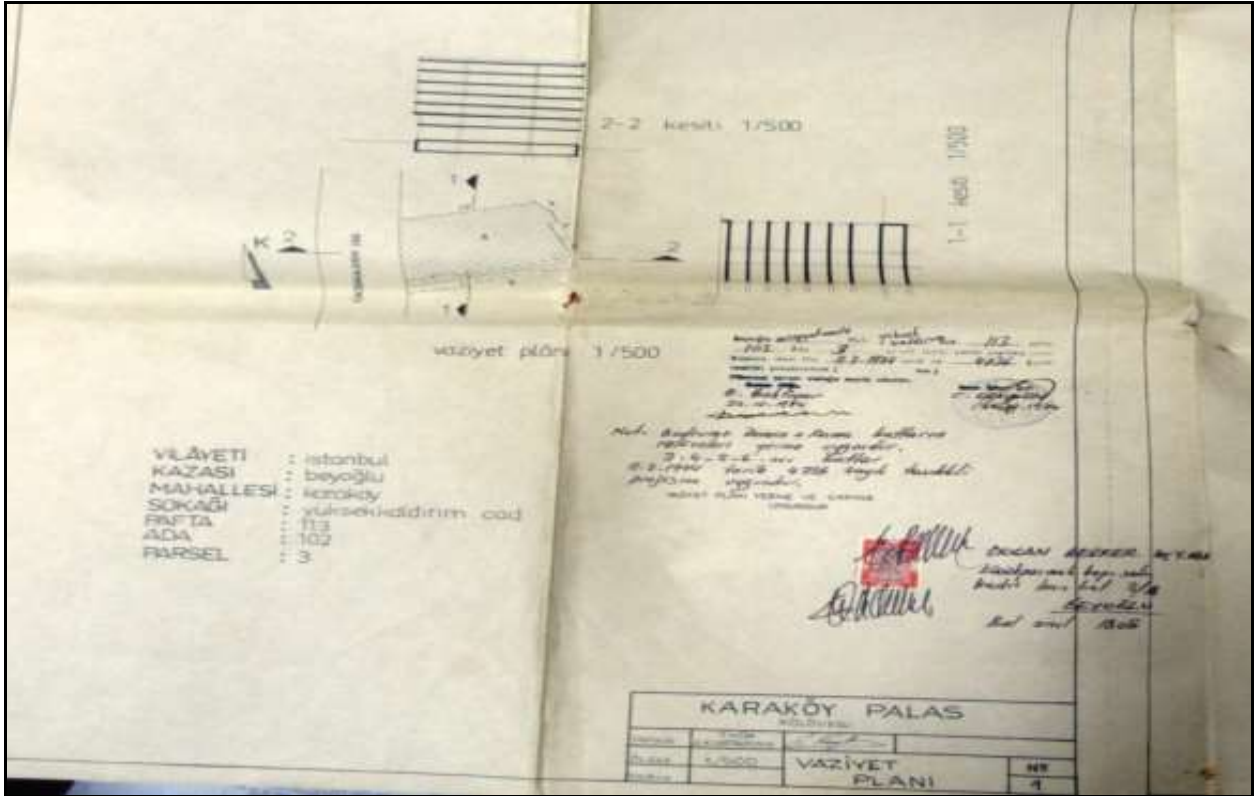

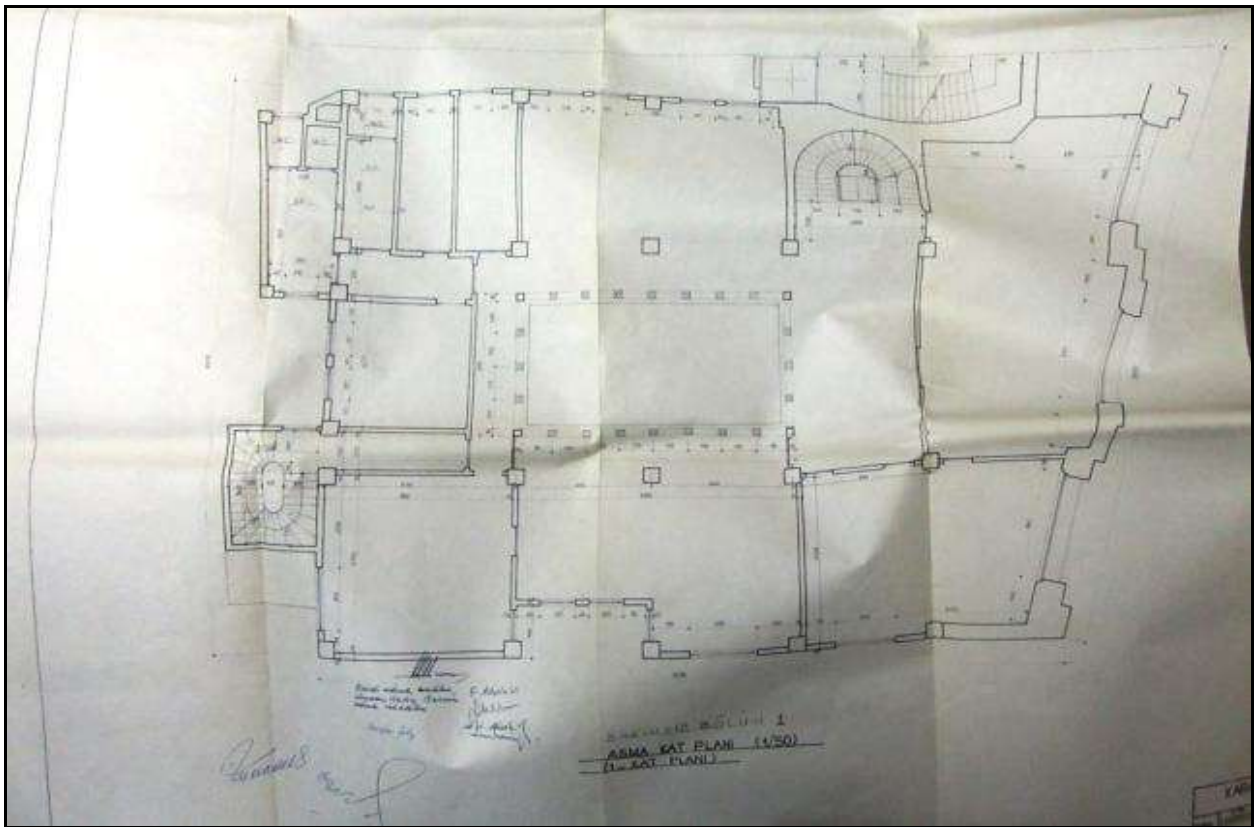
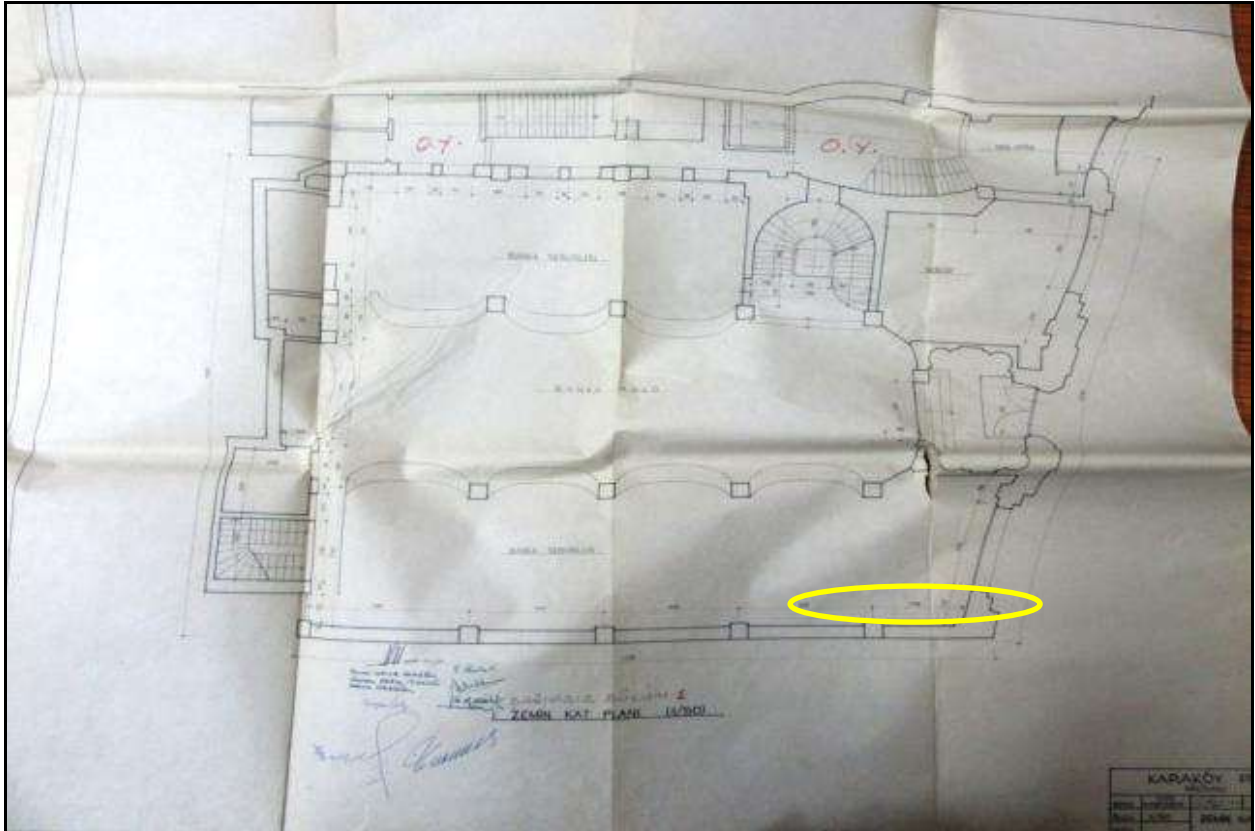

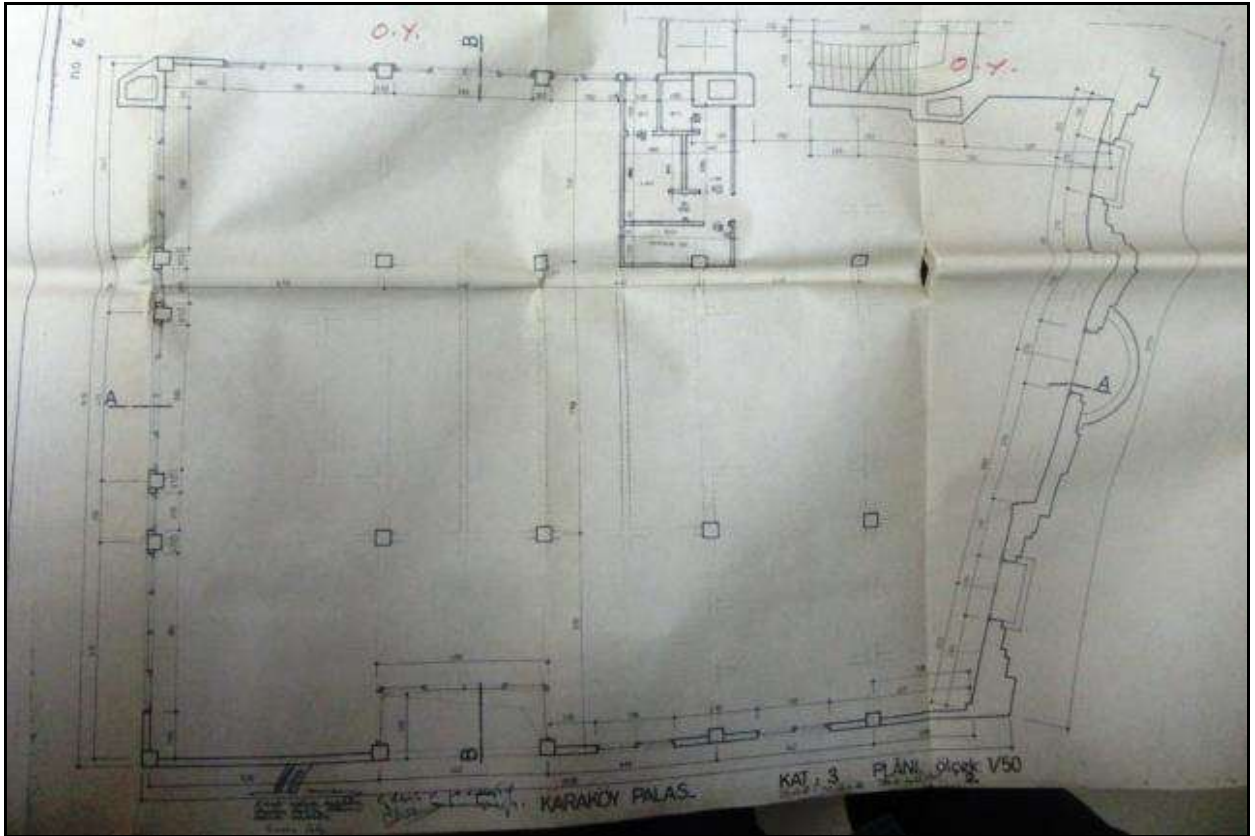
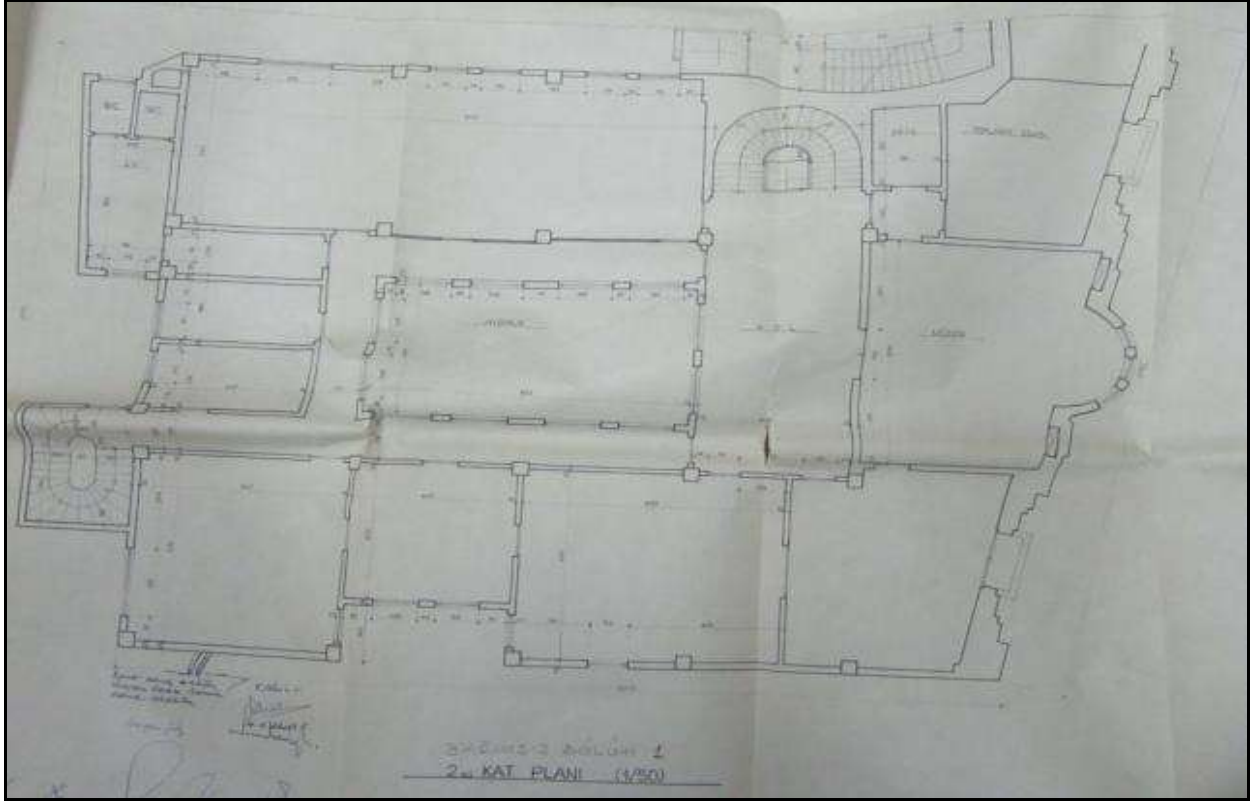

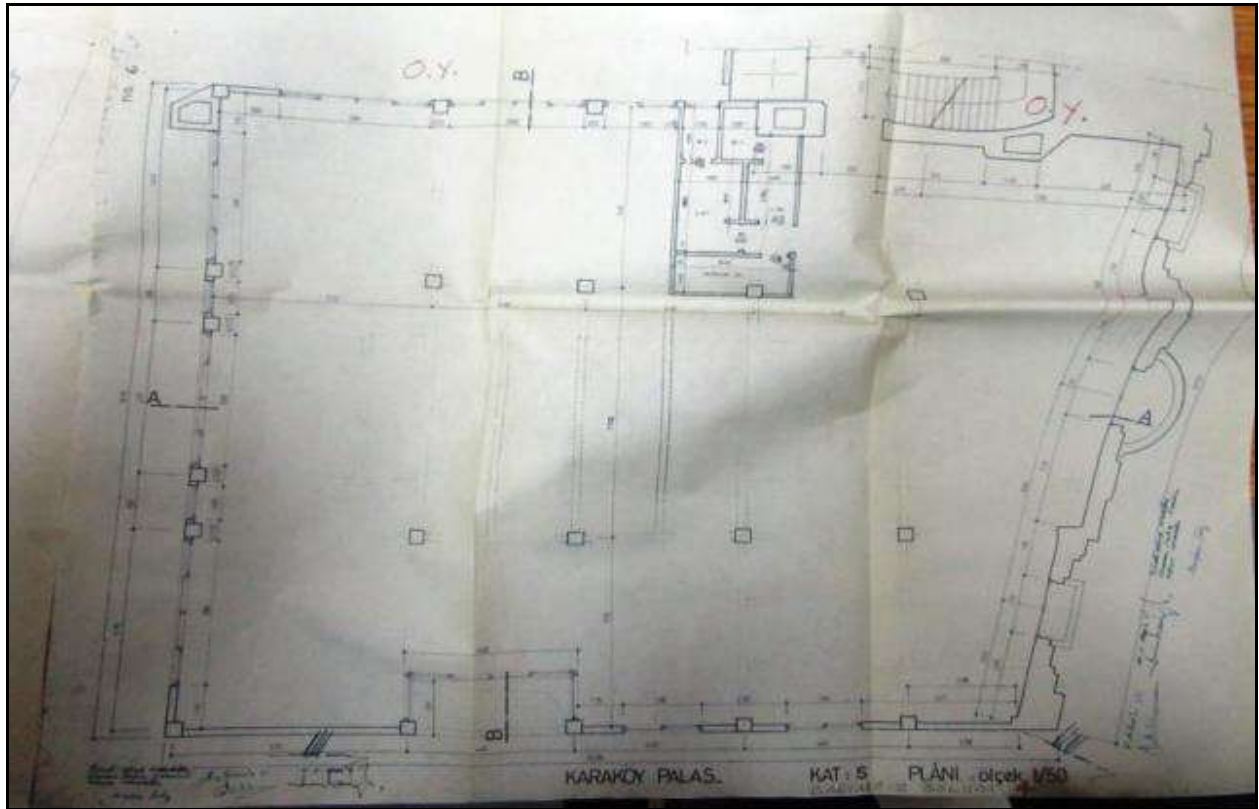
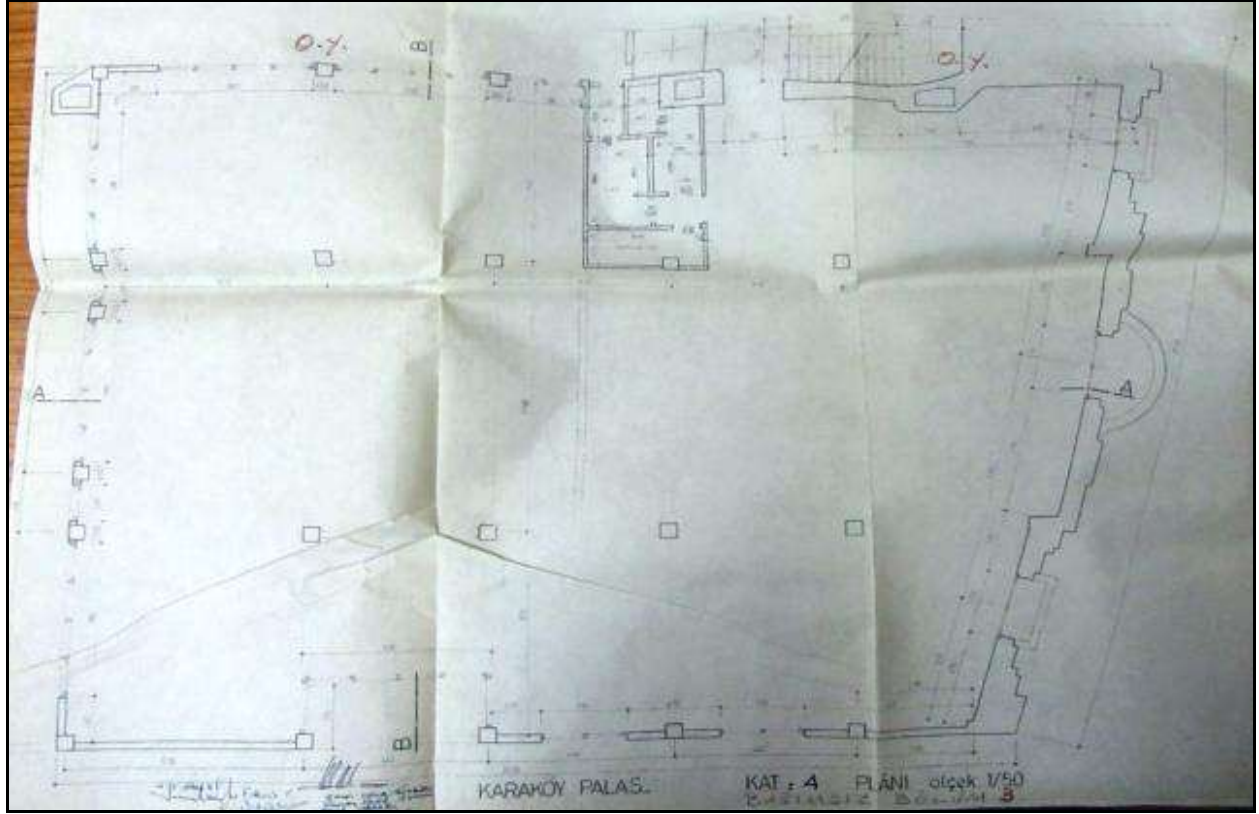

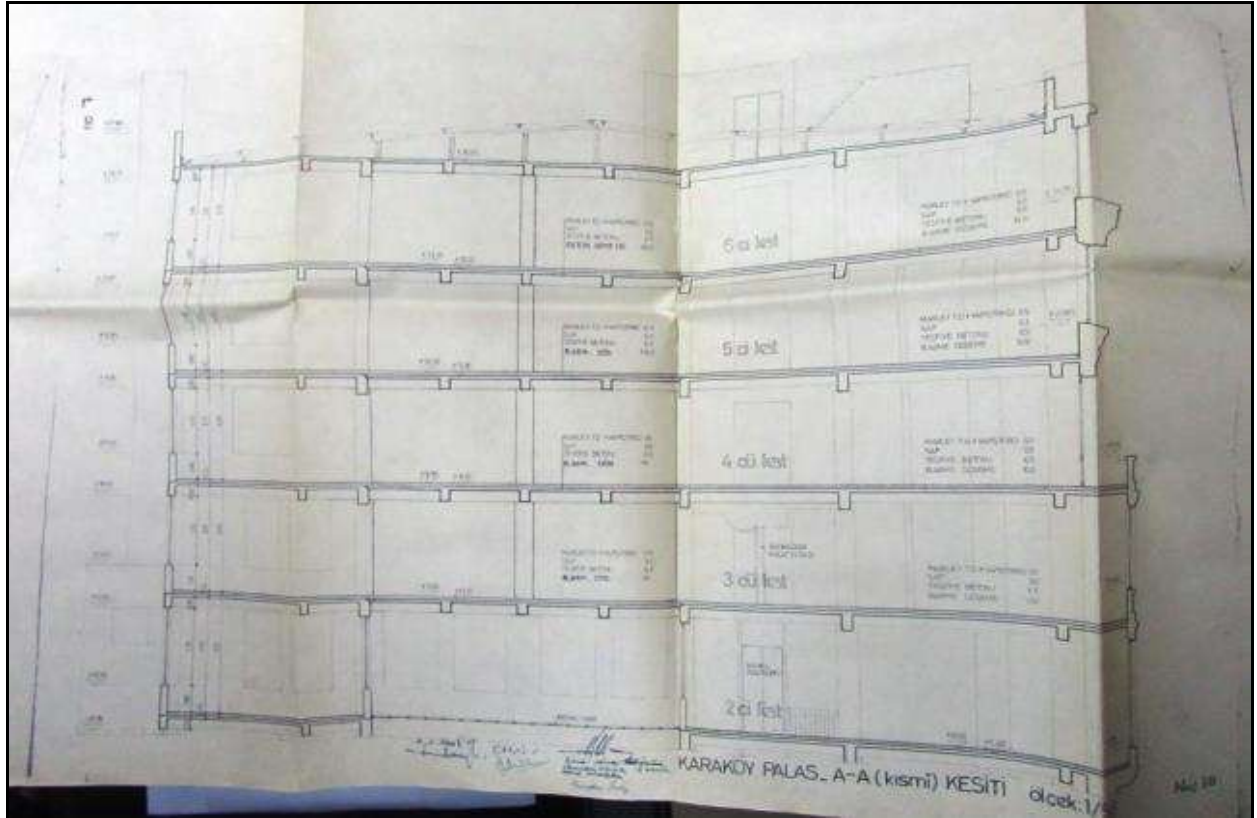
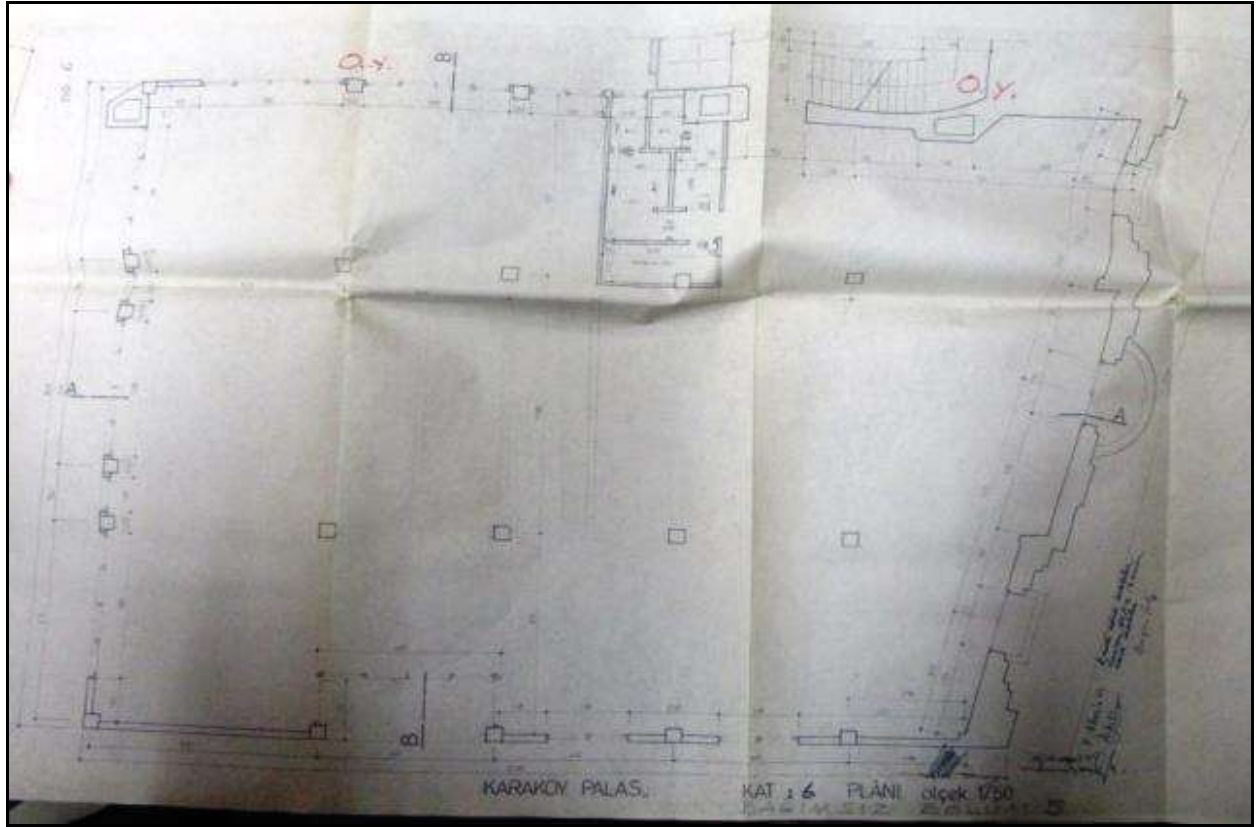

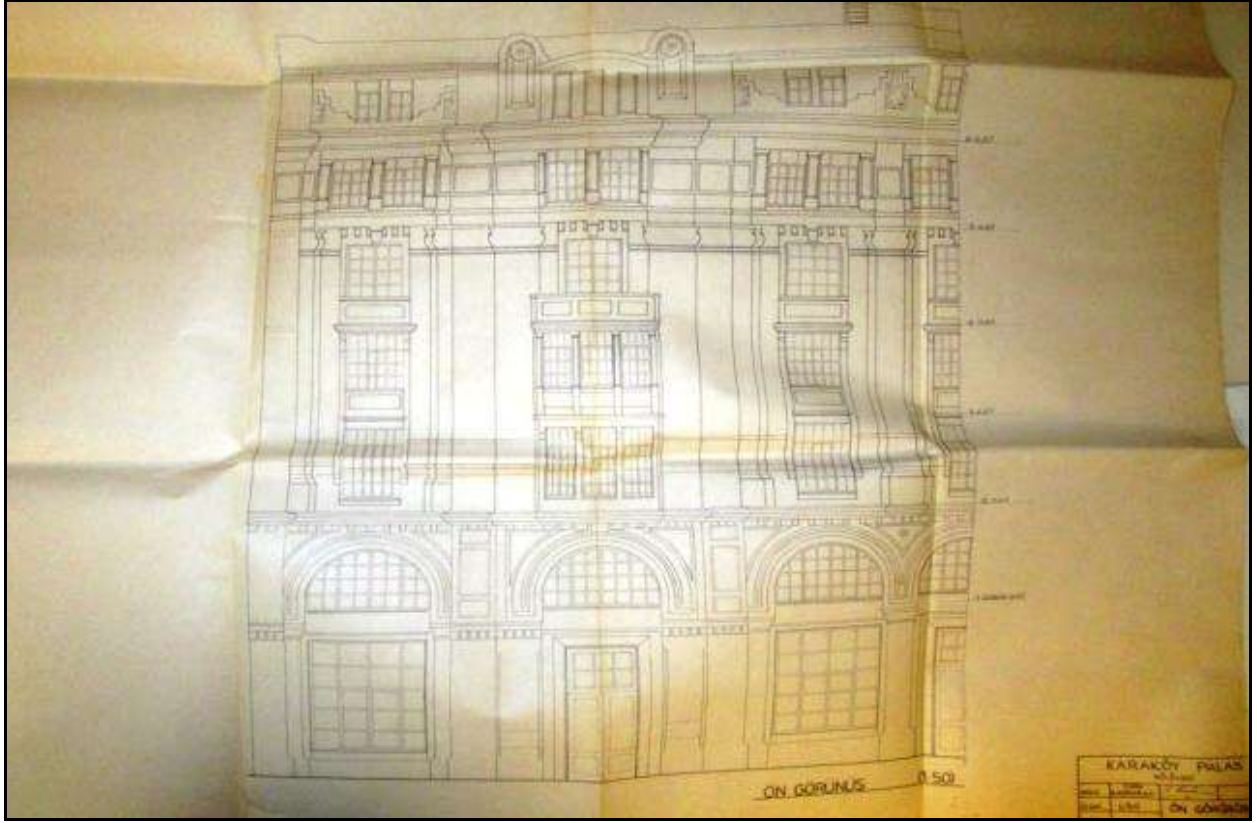

İmar Paftası

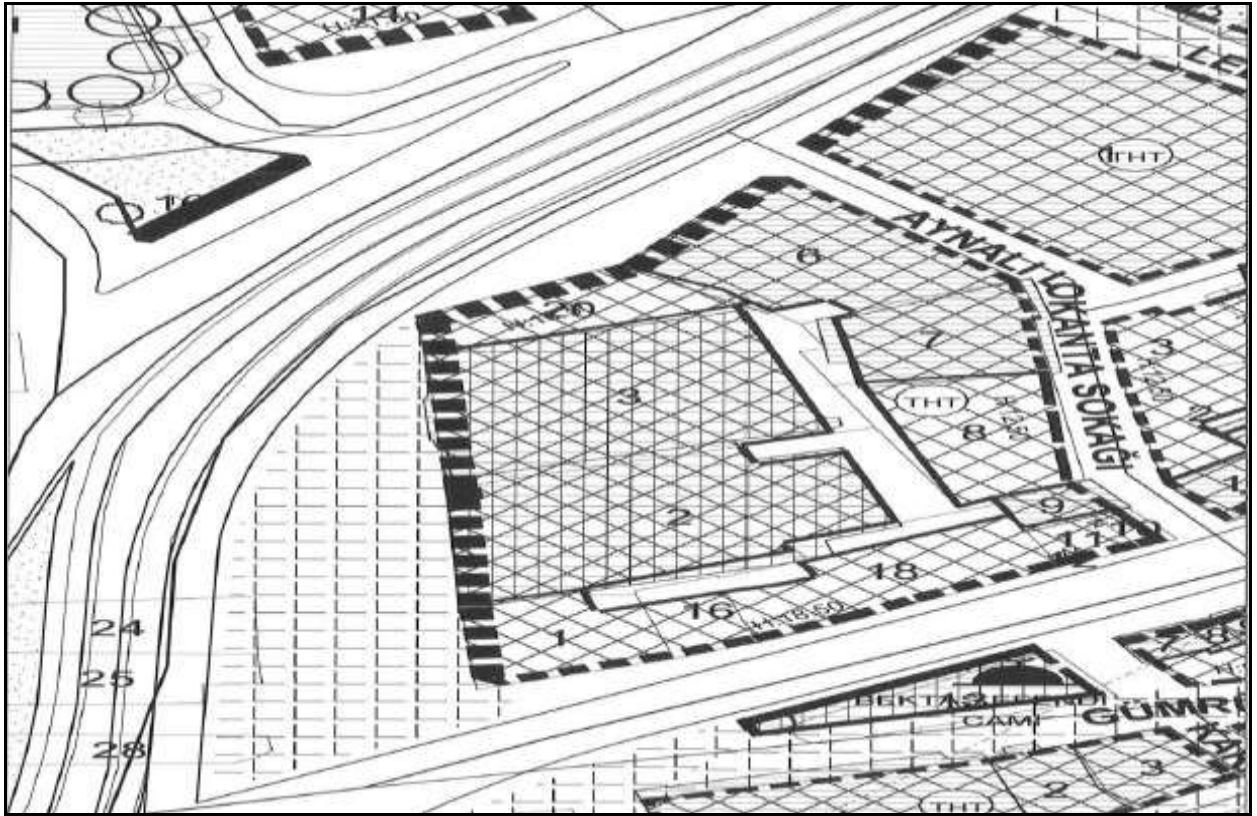



**İMAR VE
ŞEHİRCİLİK
MÜDÜRLÜĞÜ**

T.C.
BEYOĞLU BELEDİYE BAŞKANLIĞI
İmar ve Şehircilik Müdürlüğü

14 Kasım 2017
.../.../2017

Birimi : Yapı Ruhsat Şefliği

Sayı : 85296374/310.05.01/2017-12270 *GA.5220 G.770521*

Konu : 102 ada, 3 parsel

Ç.12546

AARTIBİR GAYRİMENKUL DEĞERLENDİRME A.Ş.
Demirci İş Merkezi B Blok Kat : 7-8 Selçuklu/ KONYA

İlgi:24.10.2017 tarih ve 12270 sayılı yazınız.

Beyoğlu, Kocatepe Mahallesi, 102 ada, 3 parsel sayılı yer; 07.07.1993 tarihle 4720 sayılı Kurul kararıyla Kentsel Sit Alanı ilan edilen bölgede kalmakta olup, bölgeye ait 21.12.2010 tasdik tarihli 1/1000 Ölçekli Beyoğlu Kentsel Sit Alanı Koruma Amaçlı Uygulama İmar planı, İstanbul 10. İdare Mahkemesi kararıyla iptal edilmiştir.

Söz konusu parsel üzerindeki yapı 25.06.1983 tarih ve 15185 sayılı Kurul Kararıyla tescilli eski eserdir.

02.08.2017 tarih 5628 sayılı İstanbul II Numaralı Kültür Varlıklarını Koruma Bölge Kurulu kararı ile belirlenmiş olan geçiş dönemi koruma esasları ve kullanma şartlarına istinaden imar durumu koruma Kurulundan alınacak karar doğrultusunda belirlenecektir

Bilgilerinize rica ederim.

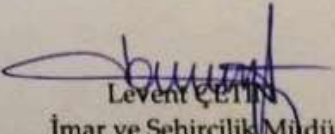
Levent ÇETİN
İmar ve Şehircilik Müdürü

Yapı Muayene ve Kullanma izin Raporu

T.C.
İSTANBUL BELEDİYESİ

İmar ve Planlama Müdürlüğü
Emlak Şubesi



Sayı **675**

Müracaat tarihi : 18.2.1974
Müracaat No. su : 675
Muayene tarihi : 29.3.1974
Yapı sahibinin adı : Feriha Aker, M. Aydan Aker ve his.

Yapı muayene ve kullanma izni raporu

Yapının adresi	Pafta No.	Ada No.	Parcel No.	Kapı No.	İmar durumu No. ve tarihi	PROJENİN Ruhsat tarihi	Emlak No.
Beyoğlu, Müeyyetsede mah. Yüksek Kaldırım cad.	113	102	3	-	28	14.7.1971 11.7.1972	3938 4736

Yukarıda adresi yazılı yerdeki H= 26.24 m. ارتفاعındaki Karaköy Emlak Fakültesi'nin aydınlığının kapatılmasının çelik konstrüksiyununun betonarme karkas fabrilinin mahallenin tetkikinde, tamamlanmış olduğu görüldüğünden kullanılabileceğine dair rapordur.

Ayhan Atilaşselen Cihat Başaran Ekrem Tanrı
 Mühendis Doktor Mimar

Beyoğlu
..... BELEDİYE ŞUBE MÜDÜRLÜĞÜNE

Yukarıda açık adres ve sahibinin adı yazılı olan yapının 6785 sayılı İmar K. nun 17 ve 1065 sayılı Kanun 16-18 üci maddelerine göre Fen Hey'etinin yaptığı muayene neticesinde ruhsat ve eklerin uygun olduğu, emlak ve imar bakımlarından kullanılabileceğine dair bir mahallin görülmediği anlaşılmıştır.

Şube Müdürlüğünce Emlak alım vergisinin ödendiğine dair Mükellef tarafından belge ibraz edildiği kontrol edilerek ve ücreti alınarak kullanma izninin ilgisine verilmesini rica ederim.

24 Ocak / 1974



T.C.
BELEDİYE BAŞKANLIĞI
EMLAK ŞUBESİ
BELEDİYE ŞUBE MÜDÜRLÜĞÜ

 Arif GÜZELBEYOĞLU
 Emlak Ş. Şefi

Sayı : **2081**
 Tarih : **9.4.1974**
6

 Necdet ERBAKAR
 İmar ve Planlama Mh.

Tapu Senedi

ANA GAYRİMENKULÜN	İli	İSTANBUL		 TAPU SENEDİ	Fotoğraf
	İlçesi	BEYOĞLU			
	Mahallesi	MÜEYYETZADE			
	Köyü				
	Sokağı				
	Mevkii				
Palfa No.	Ada No.	Parsel No.	Niteligi	Yüzölçümü	
13	102	3	ALTINDA BANKASI OLAN KARGIR İŞ HANI	ha	m ² 583,00 m ²
Sınırı	Planındadır			Zemin Sistem No : 21374423	
KAT MÜLKİYETİ <input checked="" type="checkbox"/>		KAT İRTİFAKI <input type="checkbox"/>		DEVRE MÜLK <input type="checkbox"/>	
Satış Bedeli		Niteligi		Arsa Payı	Blok No.
23.500.000,00		EKLENTİLERİ OLAN BANKA		005840/216000	
Edinme Sebebi		Tamamı TÜRKİYE HALK BANKASI A.Ş. adına kayıtlı İken HALK GAYRİMENKUL YATIRIM ORTAKLIĞI ANONİM ŞİRKETİ adına Ticaret Şirketlerine Aynı Sermaye Konulması İşleminde. YÖN. PLANI : YÖNETİM PLANI 28.02.1975			
Sahibi		HALK GAYRİMENKUL YATIRIM ORTAKLIĞI ANONİM ŞİRKETİ Tam			
Geldisi	Yevmiye No.	Cilt No.	Sahife No.	Sıra No.	Tarihi
	8853	3	291		28/10/2010
Cilt No.	 Mustafa KUMRUS Beyoğlu Tapu Sicil Müdürü				Cilt No.
Sahife No.					Sahife No.
Sıra No.					Sıra No.
Tarih	NOT: * Mülkiyetin geçtiği tarih ile ilgili tapu sicil işlemleri yapılmıştır. ** Tapu Sicil Kanunu hükümlerine göre tapu sicil işlemleri yapılmıştır.				Tarih

Taşınmazın Tapu Kaydı

TAPU KAYIT ÖRNEĞİ

Kayıtlı Alan: HURHANETTİN TAMDOĞAN

Tarih: 12/8/2017 11:19:05 AM

NakuzNo: 010417198864	DoküNo: 20171208-912-F01104	BayvuruNo: 19886	
Taşınmaz Tipi:	Bağımsız Bölüm	Ada/Parsel:	102/3
Taşınmaz ID:	11374423	AY Yüzölçümü(m ²):	581.00
il/ilçe	İSTANBUL/BEYOĞLU	Taşınmaz Nitelik:	EKLENTİLİŞİ OLAN BANKA
Kurum Adı:	Beyoğlu TM	Blok/Kat/Giriş/BBNo:	/BOD+SEM+1+2+ASMA//1
Mahalle/Köy Adı:	MÜHÜRBAĞI M	Bağımsız Bölüm Tipi:	KatMülkiyeti
Mevkii:	-	Arsa Pay/Fayda	105940/216000
Cilt/Sayfa No:	1/191	Ana Taşınmaz Nitelik	ALTINDA BANKASI OLAN KARGİR İŞ HANI
Kayıt Durum:	Aktif	Ana Taşınmaz Cilt/Sayfa No	1/2

TAŞINMAYA AİT ŞEHİR BEYAN İRTİFAK BİLGİLERİ

Ş/B/İ	Açıklama	Malik/Lehtar	Tesis Kurum Tarih-Yevmiye	Terkin Sebebi-Tarih-Yevmiye
İrtifak	M : BU PARSEL ALEYHİNE 2 PARSEL LEHİNE BEKİRİDE SARI BOYA İLE BOYALI A İŞARETLİ KISIMDAKİ MERDİVENLER AYDINLIK MAHALLİ, HALIÖRİFER KASANLARI ÇİFT ASANSÖR, ELEKTRİK VE TERKOS SAATLERİNDEN İŞARET TESPİTLER ÜZERİNDE İRTİFAK HAKKI	11214152,	Beyoğlu TM 16/12/1964 - 7403	-
İrtifak	M : BU PARSEL LEHİNE 2 PARSEL ALEYHİNE BEKİRİDE SARI BOYA İLE BOYALI B İŞARETLİ KISIMDAKİ MERDİVENLER, AYDINLIK MAHALLİ, HALIÖRİFER KASANLARI, ÇİFT ASANSÖR, ELEKTRİK VE TERKOS SAATLERİNDEN İŞARET TESPİTLER ÜZERİNDE İRTİFAK HAKKI	-	Beyoğlu TM 16/12/1964 - 7403	-
Beşan	YONETİM PLANI 28.02.1975	-	-	-

8-4 Raporu Hazırlayan Uzmanın Lisansı



Sermaye Piyasası
Lisanslama Sici ve Eğitim Kuruluşu

Tarih : 15.08.2014

No : 402973

GAYRİMENKUL DEĞERLEME UZMANLIĞI LİSANSI

Sermaye Piyasası Kurulu'nun Seri:VIII, No:34 sayılı "Sermaye Piyasasında Faaliyette Bulunanlar İçin Lisanslama ve Sicil Tutmaya İlişkin Esaslar Hakkında Tebliğ"i uyarınca

Ali YUMUŞAK

Gayrimenkul Değerleme Uzmanlığı Lisansını almaya hak kazanmıştır.



Levent HANLIOĞLU
LİSANSLAMA VE SİCİL MÜDÜRÜ



Serkan KARABACAK
GENEL MÜDÜR (V)

8-5 Raporu Kontrol Eden Uzmanın Lisansı

TSPAKB TÜRKİYE SERMAYE PİYASASI
ARACI KURULUŞLARI BİRLİĞİ

Tarih : 16.08.2006 No : 400364

DEĞERLEME UZMANLIĞI LİSANSI

Sermaye Piyasası Kurulu'nun Seri:VIII, No:34 sayılı "Sermaye Piyasasında Faaliyette Bulunanlar İçin Lisanslama ve Sicil Tutmaya İlişkin Esaslar Hakkında Tebliğ"i uyarınca

Hüseyin Reha ÇOBANOĞLU

Değerleme Uzmanlığı Lisansını almaya hak kazanmıştır.

İlkey ARIKAN
GENEL SEKRETER



Tefik Metin AYIŞIK
BİRLİK BAŞKANI

8-6 Raporu Kontrol Eden Sorumlu Değerleme Uzmanının Lisansı

TSPAKB TÜRKİYE SERMAYE PİYASASI
ARACI KURULUŞLARI BİRLİĞİ

Tarih : 08.10.2008 No : 400014

GAYRİMENKUL DEĞERLEME UZMANLIĞI LİSANSI

Sermaye Piyasası Kurulu'nun Seri: VIII, No:34 sayılı "Sermaye Piyasasında Faaliyette Bulunanlar İçin Lisanslama ve Sicil Tutmaya İlişkin Esaslar Hakkında Tebliğ"i uyarınca

Burhanettin TANDOĞAN

Gayrimenkul Değerleme Uzmanlığı Lisansını almaya hak kazanmıştır.

İlkey ARIKAN
GENEL SEKRETER

BURHANETTİN TANDOĞAN
BAŞKAN

8-7 A ARTIBİR GAYRİMENKUL DEĞERLEME A.Ş. SPK Yetki Belgesi

T.C.
RASRAKANI İK
Sermaye Piyasası Kurulu

T.C./8/2010

Sayı : B.02.1.SPK.0.15- 803

8536

Konu :
A ARTIBİR GAYRİMENKUL DEĞERLEME A.Ş.
Demirci İş Merkezi B Blok Kat:3 No:303
Selçuklu / KONYA

İlgi: 15.07.2010 tarihli başvurunuz.

İlgi'de kayıtlı yazınızda; Şirketinizin, Kurulumuzun Seri: VIII, No: 35 sayılı "Sermaye Piyasası Mevzuatı Çerçevesinde Gayrimenkul Değerleme Hizmeti Verecek Şirketler ile Bu Şirketlerin Kurulca Listeye Alınmalarına İlişkin Esaslar Hakkında Tebliği" (Tebliğ) çerçevesinde, gayrimenkul değerlendirme hizmeti vermek üzere listeye alınma talebinde bulunulmuştur.

Kurulumuz Karar Organı'nın 19.08.2010 tarihli toplantısında; anılan talebinizin olumlu karşılanmasına karar verilmiştir. Bu çerçevede;

A) Sermaye piyasası mevzuatı uyarınca yapılacak gayrimenkul değerlendirme faaliyetleri kapsamında Tebliğ hükümlerine uyulması gerekmektedir olup, ayrıca, sermaye piyasası mevzuatı uyarınca yapılan değerlendirme işlemlerinde, değerlemeyi yapanların 01.05.2006 tarihinde yürürlüğe girmiş bulunan Seri: VIII, No:45 sayılı Sermaye Piyasasında Uluslararası Değerleme Standartlarına Hakkında Tebliğ ve bu Tebliğin ekinde yer alan Uluslararası Değerleme Standartlarına aynen uymalarının ve bunları uygulamalarının zorunlu olduğu,

B) Sermaye piyasası mevzuatı kapsamında yapılacak gayrimenkul değerlendirme faaliyetlerinizin mevzuata uygunluğunun Kurulumuzca izleneceği ve mevzuata aykırı uygulamalarınızın tespit edilmesi halinde Kurulumuz listesinden çıkarılmamız yoluna gidilebileceği,

C) Kurulumuz web sayfasının gayrimenkul değerlendirme şirketleri bölümünde "genel duyurular ve uyarılar" başlıklı kısmında yer alan sürekli bilgilendirme formu formatına uygun olarak tarafınızca hazırlanacak sürekli bilgilendirme formuna Kurulumuz web sayfasının ilgili bölümünde yer verilmesi ve güncel tutulması gerektiği,

hususlarında bilgi edinilmesini ve gereğini rica ederim.

Ceyda İSKENDER
Daire Başkanı

26548

MERKEZ: Etiler Mah. B. Ahi No: 136 06530 ANKARA - Tel: (312) 292 40 90 - Faks: (312) 292 90 00 - Ayrıntılı bilgi için İstanbul: MERKEZ: Etiler Mah. B. Ahi No: 136 06530 ANKARA - Tel: (312) 292 40 90 - Faks: (312) 292 90 00 - İstanbul: Harbiye Mah. Akademiçeşme Cad. No: 13 34367 Şişli - İSTANBUL - Tel: (212) 334 55 00 - Faks: (212) 334 58 00 - www.spk.gov.tr 1/2

8-8 A ARTIBİR GAYRİMENKUL DEĞERLEME A.Ş. BDDK Yetki Belgesi

BANKACILIK DÜZENLEME VE DENETLEME KURUMU
(Uygulama Daire Başkanlığı III)

Sayı : B.02.1.BDK.0.13.00.0-140-55 - 944 2
Konu: Değerleme Yetkisi

13 Nisan 2011

A ARTIBİR GAYRİMENKUL DEĞERLEME A.Ş.

Bankacılık Düzenleme ve Denetleme Kurulunun (Kurul) 07.04.2011 tarih ve 4150 sayılı Kararı ile Şirketinize Bankalara Değerleme Hizmeti Verecek Kuruluşların Yetkilendirilmesi ve Faaliyetleri Hakkında Yönetmeliğin (Yönetmelik) 11 inci maddesine istinaden bankalara "gayrimenkul, gayrimenkul projesi veya bir gayrimenkule bağlı hak ve faydaların değerlendirilmesi" hizmeti verme yetkisi verilmesi uygun görülmüştür.

Kurulca yetkilendirilen değerlendirme kuruluşları, faaliyetlerini Yönetmelikte yer alan usul ve esaslara göre yürütmek ve bu kapsamda Yönetmelikte yer alan yükümlülükleri yerine getirmek zorundadır. Bu yükümlülükler arasında Yönetmeliğin 22 inci maddesinde Kurumumuza yapılacak bildirimlerle ilişkin hükümler yer almakta olup, bu yükümlülüklerin süresi içerisinde ve eksiksiz olarak yerine getirilmesi, mevzuata aykırılığa sebebiyet verilmemesi bakımından önem arz etmektedir. 5411 sayılı Bankacılık Kanununun 96 ncı maddesi uyarınca da, ekte tarafınıza gönderilen bildirim formunun Aralık ve Haziran dönemleri olmak üzere yılda 2 defa ilgili dönem sonunu takip eden 15 gün içerisinde Kurumumuza gönderilmesi gerekmektedir.

Diğer taraftan, Kurulun 07.04.2011 tarih ve 4151 sayılı Kararı ile "Yönetmelik uyarınca yetkilendirilmiş değerlendirme kuruluşlarının sözleşmeli olarak gayrimenkul değerlendirme raporu hazırlatılacakları ve Sermaye Piyasası Kurulu Gayrimenkul Değerleme Uzmanlığı Lisansı bulunmayan kişilerin, Yönetmeliğin 3 üncü maddesinin (ı) bendinde belirtilen değerlendirme faaliyeti ile iştigal eden personel tanımıyla yer alan nitelikleri taşımaları gerektiği, bu durumu tevsik edecek belgelerin dökümanite edilmesinin ilgili şirketlerin sorumluluğunda olduğu, Yönetmeliğin 5 ve 6 ncı maddelerinde öngörülen hükümlerin bahse konu kişiler için de uygulanacağı ve dolayısıyla bu kişilerin anılan maddeler karşısındaki durumlarının da yine ilgili şirketler tarafından takip edilmesi gerektiği, bu kişiler nedeniyle ortaya çıkabilecek mezkur maddelere aykırı durumlar ile karşılaşılması halinde ilgili şirketler hakkında Yönetmeliğin 19 uncu maddesinin (1) numaralı fıkrasının (a) bendinin uygulanması yoluna gidileceği konusunda Yönetmelik uyarınca yetkilendirilmiş değerlendirme şirketlerine duyuru yapılmasına" karar verilmiştir.

Bu çerçevede, Şirketinizin kadrolu personeli olmamakla birlikte sözleşmeli olarak gayrimenkul değerlendirme raporu hazırlatılan kişilerin Yönetmeliğin 3 üncü maddesinin (ı) bendinde belirtilen nitelikleri taşıyıp taşımadığının tespiti, bu nitelikleri tevsik edici belgelerin temini ve saklanması ile bu kişilerin Yönetmeliğin bağımsızlığına ilişkin 5 ve 6 ncı maddelerinde öngörülen hükümlere uyumunun gözetilmesi Şirketiniz sorumluluğunda olup, bu kişiler nedeniyle ortaya çıkabilecek mezkur maddelere aykırı durumlar ile karşılaşılması halinde

Anıtkül Bulvarı No:191 Kavaklıdere 06680 ANKARA
Tel: (312) 455 65 80 Faks: (312) 424 17 47
İnternet adresi: www.bddk.org.tr

Şirketiniz hakkında Yönetmeliğin 19 uncu maddesinin (1) numaralı fıkrasının (a) bendinin uygulanması yoluna gidilmesi söz konusu olabilecektir.

Bilgi edinilmesini ve gereğini rica ederim.

Özgür DALGIC
Daire Başkanı

Ek: Bildirim Formu (2 sayfa)

8-9 A ARTIBİR GAYRİMENKUL DEĞERLEME A.Ş.
Yönetim Kurulu Başkanı İmza Sirküleri

Türkiye Cumhuriyeti		Tarih: 06/01/2015 Yev.No: (A)
T.C. KONYA 9. NOTERLİĞİ	İMZA SİRKÜLERİ	
KONYA 9. NOTERİ ALİ CAN	<p>ÜNVANI : A ARTIBİR GAYRİMENKUL DEĞERLEME ANONİM ŞİRKETİ</p> <p>ADRES : Babalık Mah. Dr.Hulusi Baybal Cad. Demirci İş Mrk. B: Bl. Kat:7-8 708-808 Selçuklu / Konya</p> <p>YETKİLİ : BURHANETTİN TANDOĞAN 28844519854</p> <p>YETKİNİN KULLANIM ŞEKLİ : Münferriden</p> <p>TEMSİL ŞEKLİ / SÜRESİ : 3 yıl (20,12,2017 tarihine kadar)</p> <p>TİCARET SİCİL ADI - NO : Konya - 46557</p> <p>VERGİ DAİRESİ - NO : MERAM - 0010670214</p>	
NİŞANTAŞ MAH. DR. HULUSİ BAYBAL CAD. HAZİM ULUŞAHİN İŞ MERKEZİ A BLOK ZEMİN KAT N:1/K-1/L SELÇUKLU / KONYA Tel:+903322370261 Fax:+903322370261	<p>Yukarıda adresi yazılı A ARTIBİR GAYRİMENKUL DEĞERLEME ANONİM ŞİRKETİ ünvanlı şirketin 20,12,2014 tarihinde yapılan Olağanüstü Genel Kurul Toplantı tutanağı ve 31,12,2014 tarih ve 29356 yevmiye nolu yönetim kurulu karar defterininin 33. sayfasına yapıştırmış olan 21,12,2014 tarih ve 17 nolu karara göre Şirketi; T.C. Mahkemeler, resmi ve hususi daireler, müesseseler, bilumum bankalar, finans kurumları, yerli ve yabancı şirketler, firmalar, hakiki ve hükmi şahıslar ve firmalar nezdinde temsile, şirketi ilzam edecek taahhüt ve borç altında bulunduracak senedatı, mukaveleleri sair evrak ve aktileri imzaya, şirketin hak ve alacaklarını talep tahsil ahzu kabza vekil tayin ve azline, şirket adına menkul mal ve gayrimenkul alımı, satım ve ferahını kabul ve şirketin alacaklarından dolayı şirket lehine ipotekler tesis ve takrirlerini kabule, mevzuu ipotekleri fek etmeye icabında şirketin iktisap edeceği gayrimenkuller üzerinde başkalarının lehine ipotekler tesis ve fekkini temin eylemeye, şirket arına bilumum bankalarda ve finans kurumlarında her türlü hesap ve krediler açtırmaya, kapatmaya, hesap ve kredilere paralar yatırmaya, çekmeye, havaleleler almaya, göndermeye, çek polişe, emre muharrer7 senet küşadına şirket adına çek karnesi talep etmeye, teslim almaya, çek karnesi ve senetler için sözleşmeler imzalamaya, çek keşide etmeye, iskonto ve iştirasına ihtarname, ihbarname, protesto keşidesine, keşide olunanlara cevap itasına, gerekli muameleleri takip ve neticelendirmeye, dilediğini vekil tayin ve azline, velhasıl şirket ana sözleşmesinde yazılı bulunan maksat ve mevzuların gerçekleşmesi için yapılması lazım gelen her türlü iş ve işlemleri yapmaya ifa ve ikmale, yukarıda bahsi geçen konularda dilediğine vekil tayin ve azline, velhasıl bu sözleşmede aksine hüküm bulunmayan tüm işleri başlatıp neticelendirmeye 20,12,2017 tarihine kadar yönetim kurulu Başkanı BURHANETTİN TANDOĞAN şirketi şirket kaşesi altında münferriden vazedeceği imzalar ile şirketi her hususta temsil ve ilzam eder denildiğinden, temsil ve ilzama esas olmak üzere şirket ünvanı altında kullanacağım aşağıda örnekleri bulunan imzamin onaylanmasını talep ederim.</p> <p style="text-align: center;">A ARTIBİR GAYRİMENKUL DEĞERLEME ANONİM ŞİRKETİ ADINA TEMSİLEN (YÖNETİM KURULU BAŞKANI) BURHANETTİN TANDOĞAN</p> <p style="text-align: center;">İMZA İMZA İMZA</p> <p style="text-align: center;">  </p> <p>Bu Onaylama işlem (N.K.90.md.) altındaki imzamin 0010670214 vergi numaralı A ARTIBİR GAYRİMENKUL DEĞERLEME ANONİM ŞİRKETİ adına YETKİLİSİ olarak hareket eden, gösterdiği Salıpzaranı Nüfus Müdürlüğü'nden verilmiş 23/03/2004 tarih, 599 kayıt, 109 seri ve 255099 numaralı fotoğraflı Nüfus Cüzdanına göre Karaman ili, Ermeneç ilçesi, Orta mahallesi/köyü, 11 cilt, 23 aile sıra, 18 sıra numaralarında nüfusa kayıtlı olup, baba adı Tahsin , ana adı Salise , doğum tarihi 8/6/1960 , doğum yeri Ermeneç olan ve halen yukarıdaki adreste bulunduğunu, okuryazar olduğunu bildiren 28844519854 T.C. kimlik numaralı BURHANETTİN TANDOĞAN isimli kişiye ait olduğunu noterlikte huzurunda alındığını, onaylım. Altı Ocak ikibinonbeş, Salı günü 06/01/2015</p> <p><small>DAYANAK: Konya Ticaret Sicil Memurluğunca 06,01,2015 tarihinde tescil olunan ve Konya 9.Noterliğince onayı 2014/17 nolu kararın tesciline ilişkin belgenin fotokopisi işleme ekli olup asli dairesine dosyasında saklıdır.</small></p> <p style="text-align: right;">  Yerin İmzaya Yetkili Başkatiip Abdurrahman LOSUN </p>	
<p>KDV Harcı Dairme Vergisi ve Değerli Kağıt bedelli maktubuz karşılığı tahsil edilmiştir. TA52 A / S Yazı 3 / 0 NBS NO: 201501060420009 - 7860930363</p>		A-2 / 1 - 1