

**İSTANBUL İLİ, ŞİŞLİ İLÇESİ, HALASKARGAZİ MAHALLESİ,
680 ADA 14 PARSEL “ASMA KATLI LOKANTA (KİLER)” 1 BB NOLU
TAŞINMAZIN DEĞERLEME RAPORU**



**MARKA KURUMSAL GAYRİMENKUL DEĞERLEME VE DANIŞMANLIK
A.Ş.**

**Sancak Mahallesi 507.Sokak Tekno Plaza Apartmanı Bina No:14-16 No:13,14,15,16
Çankaya / ANKARA**



İÇİNDEKİLER

1. DEĞERLEME KURULUŞU VE MÜŞTERİYİ TANITICI BİLGİLER	5
1.1 DEĞERLEME KURULUŞUNU TANITICI BİLGİLER.....	5
1.2 MÜŞTERİYİ TANITICI BİLGİLER VE ADRESİ.....	5
1.3 MÜŞTERİ TALEPLERİNİN KAPSAMI VE VARSA GETİRİLEN SINIRLAMALAR	5
1.4 RAPORUN KAPSAMI.....	6
1.5 DEĞERLEME KONUSU GAYRİMENKUL İÇİN ŞİRKETİMİZ TARAFINDAN DAHA ÖNCEKİ TARİHLERDE YAPILAN SON ÜÇ DEĞERLEMeye İLİŞKİN BİLGİLER.....	6
2. RAPOR BİLGİLERİ.....	6
3. DEĞER TANIMI, GEÇERLİLİK KOŞULLARI VE UYGUNLUK BEYANI.....	6
3.1 DEĞERLEME TANIMI VE GEÇERLİLİK KOŞULLARI.....	6
3.2 UYGUNLUK BEYANI.....	7
4. GAYRİMENKULÜN TAPU VE ADRES BİLGİLERİ	8
4.1 GAYRİMENKULÜN TAPU BİLGİLERİ	8
4.2 GAYRİMENKULÜN ADRES BİLGİLERİ.....	8
5. İMAR VE PROJE BİLGİLERİ.....	8
5.1 İMAR BİLGİLERİ.....	8
5.2 RUHSAT VE PROJE BİLGİLERİ	9
5.3 GAYRİMENKUL İÇİN ALINMIŞ DURDURMA KARARI, YIKIM KARARI, RİSKLİ YAPI TESPİTİ VB. DURUMLARA DAİR AÇIKLAMA	9
6. ANA GAYRİMENKUL FİZİKİ VE TEKNİK BİLGİLERİ	10
7. MEVCUT KULLANIM DURUMU, PROJEYE UYGUNLUK VE AYKIRILIKLAR	10
8. ANA GAYRİMENKULÜN ÖZELLİKLERİ.....	10
9. BAĞIMSIZ BÖLÜMÜN ÖZELLİKLERİ.....	11
10. GAYRİMENKUL İLE İLGİLİ VARSA, SON ÜÇ YILLIK DÖNEMDE GERÇEKLEŞEN ALIM SATIM İŞLEMLERİNE VE GAYRİMENKULÜN HUKUKİ DURUMUNDA MEYDANA GELEN DEĞİŞİKLİKLERE İLİŞKİN BİLGİ.....	11
10.1 MÜLKİYET DURUMUNDA SON 3 YILDA DEĞİŞİKLİK VAR MI?.....	11
10.2 KADASTRAL DURUMUNDA SON 3 YILDA DEĞİŞİKLİK VAR MI?	11
10.3 İMAR DURUMUNDA SON 3 YILDA DEĞİŞİKLİK VAR MI?.....	11
10.4 HUKUKİ DURUMUNDA SON 3 YILDA DEĞİŞİKLİK VAR MI?.....	11
10.5 YASAL KISITLAMALAR.....	12
11. GAYRİMENKULÜN TAPU KAYITLARINDA DEVRİNE İLİŞKİN BİR SINIRLANDIRMA OLUP OLMAMASINA GÖRE DEĞERLENDİRME	12
12. GAYRİMENKULÜN TAPUDAKİ NİTELİĞİNİN, FİİLİ KULLANIM ŞEKLİNİN VE PÖRTFÖYE DAHİL EDİLME NİTELİĞİNİN BİRBİRİYLE UYUMLU OLUP OLMADIĞI HAKKINDA DEĞERLENDİRME.....	12
13. SONUÇ GÖRÜŞ.....	12
14. GAYRİMENKULE İLİŞKİN OLARAK YAPILMIŞ SÖZLEŞMELER.....	13
15. GENEL VE SEKTÖREL VERİLER	13
15.1 TÜRKİYE'YE AİT GENEL VERİLER	13
15.2 SEKTÖREL VERİLER.....	15

15.3	GAYRİMENKULÜN BULUNDUĞU BÖLGENİN ANALİZİ.....	17
16.	GAYRİMENKULÜN YERİ, ULAŞIM VE ÇEVRE ÖZELLİKLERİ.....	19
13.1	ÇEVRE VE ULAŞIM KROKİSİ.....	19
13.2	GAYRİMENKULÜN KONUMU	19
13.3	ÇEVRESEL ÖZELLİKLER	20
14	DEĞERLEMESİ YAPILAN GAYRİMENKULE İLİŞKİN ANALİZLER.....	20
14.1	BÖLGENİN GELİŞME POTANSİYELİ	20
14.2	EN İYİ VE VERİMLİ KULLANIM ANALİZİ.....	20
14.3	GAYRİMENKULUN DEĞERİNE ETKİ EDEN FAKTÖRLER	21
15	DEĞERLEME BİLGİLERİ VE DEĞERLEME YÖNTEMLERİ.....	22
15.1	EMSAL SATIŞLARIN KARŞILAŞTIRILMASI YÖNTEMİ (PAZAR YAKLAŞIMI).....	22
15.2	MALİYET YÖNTEMİ	22
15.3	GELİR YAKLAŞIMI YÖNTEMİ	23
15.4	DİĞER TESPİT VE ANALİZLER.....	23
15.4.1	ÜZERİNDE PROJE GELİŞTİRİLEN ARSALARIN BOŞ ARAZİ VE PROJE DEĞERLERİ ..	23
15.4.2	BOŞ ARAZİ VE GELİŞTİRİLMİŞ PROJE DEĞERİ ANALİZİ KULLANILAN VERİ VE VARSAYIMLAR İLE ULAŞILAN SONUÇLAR.....	23
15.4.3	EMSAL ARAŞTIRMASI	41
16	DEĞERLEMEDE KULLANILACAK YÖNTEMLERİN BELİRLENMESİ	43
17	EKSPERİN KANAATI	43
18	FARKLI DEĞERLEME METOTLARININ VE ANALİZ SONUÇLARININ UYUMLAŞTIRILMASI VE İZLENEN YÖNTEMLERİN AÇIKLANMASI.....	44
19	EMSALLERİN NASIL DİKKATE ALINDIĞINA İLİŞKİN DETAYLI AÇIKLAMA DÜZELTMELERİN YAPILMA NEDENİNE İLİŞKİN DETAYLI AÇIKLAMALAR VE DİĞER VARSAYIMLAR.....	44
20	DEĞERLEME VE SONUÇ.....	46
20.1	SORUMLU DEĞERLEME UZMANININ SONUÇ CÜMLESİ	46
20.2	NİHAİ DEĞER TAKDİRİ.....	46

YÖNETİCİ ÖZETİ:

TALEP EDEN KURUM	HALK YAPI PROJELERİ GELİŞTİRME A.Ş
TALEP TARİHİ	13.10.2022
DAYANAK SÖZLEŞMESİ	31.01.2022
DEĞERLEME TARİHİ	09.12.2022
RAPOR TARİHİ VE TAKİPNO	13.12.2022 2022-OZL-193
RAPORUN KONUSU	İstanbul ili, Şişli ilçesi, Halaskargazi Mahallesi, 680 ada 14 numaralı “ASMA KATLI LOKANTA (KİLER)” niteliğindeki 1 BB nolu taşınmazın değerinin tespiti amacıyla; Gayrimenkul Yatırım Ortaklıklarına İlişkin Esaslar Tebliği’nin Madde-34/1 b fıkrasında yer alan “Portföyde yer alan gayrimenkullerin kiraya verilmesi” hükmüne binaen, Sermaye Piyasası Kurulu’nun III-62.3 sayılı “Sermaye Piyasasında Faaliyette Bulunacak Gayrimenkul Değerleme Kuruluşları Hakkında Tebliğ” hükümleri ile bu tebliğ ekinde yer alan “ Değerleme raporlarında bulunması Gereken Asgari hususlar” çerçevesinde Tebliğin 1’inci maddesi ikinci fıkrası kapsamında hazırlanmıştır.
BİNA ADI	Nişantaşı Binası
GAYRİMENKULLERİN MALİKİ	Halk Yapı Projeleri Geliştirme Anonim Şirketi (1/1)
TAPU BİLGİLERİ	Değerleme konusu gayrimenkullerin detaylı tapu bilgileri raporun “4.1 Gayrimenkullerin Mülkiyet Bilgileri” bölümünde açıklanmaktadır.
İMAR DURUMU	Şişli Belediyesi İmar ve Şehircilik Müdürlüğü’nden alınan bilgiye göre; değerlendirme konusu taşınmazların yer aldığı ada/parselin, 24.06.2006 onay tarihli ve 24.06.2006 tasdik tarihli mevcut 1/1000 ölçekli Şişli Merkez ve Çevresi Uygulama İmar Planı kapsamında Ticaret+Konut alanlarında konumlu olup, Bitişik Nizam, hmax:24,50m, imar koşullarına sahip olduğu bilgileri şifahen öğrenilmiştir. Taşınmazlar belediye sınırları içerisinde. Eski eser komşuluğu bulunmakta yapılaşma halinde koruma kurulundan görüş alınması gerekmektedir.
TAŞINMAZ NİTELİK	Asma Katlı Lokanta
TOPLAM ALAN	374 m ²
KİRA DEĞERİ	128.500.-TL
KISITLAYICI DURUMLAR	Kısıtlayıcı bir durum bulunmamaktadır.
GAYRİMENKULLER İÇİN TAKDİR EDİLEN 13.12.2022 TARİHLİ (KDV HARİÇ) TOPLAM DEĞER	54.000.000,00 -TL Ve Yazıyla (Ellidörtmilyon-Türk Lirası)
GAYRİMENKULLER İÇİN TAKDİR EDİLEN 13.12.2022 TARİHLİ (KDV DAHİL) TOPLAM DEĞER	63.720.000,00 –TL ve yazıyla (Altmışüçmilyonyediyüzymibin -Türk Lirası)
RAPORU HAZIRLAYAN DEĞERLEME UZMANI	DAVUT KOÇ (SPK Lisans No: 406948)
KONTROL EDEN DEĞERLEME UZMANI	UYGAR ZAİM (SPK Lisans No: 404959)
ONAYLAYAN SORUMLU DEĞERLEME UZMANI	SERDAR KADİR ASLAN (SPK Lisans No: 402750)

1. DEĞERLEME KURULUŞU VE MÜŞTERİYİ TANITICI BİLGİLER

1.1 DEĞERLEME KURULUŞUNU TANITICI BİLGİLER

Marka Kurumsal Gayrimenkul Değerleme ve Danışmanlık A.Ş.

Sermaye : 2.000.000-TL

Ticaret Sicil 372903

Telefon 0 312 442 9 444

e-posta/Web :www.markakurumsal.com.tr

Adres : Sancak Mahallesi 507.Sokak Tekno Plaza No:14/16 Kat:4

No:13-14-15-16 Çankaya /ANKARA

SPK Lisans Tarihi :23.09.2014

BDDK Lisans Tarihi :29.06.2014

Faaliyet Konusu :Yürürlükteki mevzuat çerçevesinde her türlü resmi ve özel, gerçek ve tüzel kişi ve kuruluşlara ait gayrimenkuller, gayrimenkul projeleri ve gayrimenkule dayalı hak ve faydalar ile menkullerin yerinde tespit ve değerlemesini yapmak, değerlerini tespit etmeye yönelik tüm raporları düzenlemek, analiz ve fizibilite çalışmalarını sunmak ve problemleri durumlarda görüş raporu vermektedir.

1.2 MÜŞTERİYİ TANITICI BİLGİLER VE ADRESİ

Şirket Ünvanı: Halk Yapı Projeleri Geliştirme A.Ş

Şirket Adresi: Şerfiali Çiftliği, Tatlısu Mah.Ertuğrulgazi Sok. No:1 Ümraniye / İstanbul

1.3 MÜŞTERİ TALEPLERİNİN KAPSAMI VE VARSA GETİRİLEN SINIRLAMALAR

İş bu rapor, müşteri talebine istinaden İstanbul ili, Şişli ilçesi, Halaskargazi Mahallesi, 680 ada 14 parsel numaralı "Sekiz Kat Bir Lokanta Yedi Meskenlik Apart" niteliğindeki ana gayrimenkulde bulunan 1 bağımsız bölüm numaralı taşınmazın piyasa satış ve kira değerinin değerinin TL cinsinden değer tespitine ilişkin hazırlanmıştır. Müşteri tarafından getirilen herhangi bir kısıtlama bulunmamaktadır.

1.4 RAPORUN KAPSAMI

İşin kapsamı, SPK mevzuatı kapsamında ve asgari unsurlar çerçevesinde müşterinin değerlemesini talep ettiği tapu bilgilerine istinaden değerlendirme raporunun hazırlanarak müşteriye ıslak imzalı şekilde teslim edilmesidir.

1.5 DEĞERLEME KONUSU GAYRİMENKUL İÇİN ŞİRKETİMİZ TARAFINDAN DAHA ÖNCEKİ TARİHLERDE YAPILAN SON ÜÇ DEĞERLEMESİNE İLİŞKİN BİLGİLER

Değerleme konusu mülke daha önce şirketimiz tarafından rapor hazırlanmamıştır.

2. RAPOR BİLGİLERİ

Raporun Tarihi ve Numarası : 13.12.2022 – 2022/OZL/193

Raporu Hazırlayanların

Ad ve Soyadları

: Davut Koç (Spk Lisans No: 406948)

: Uygur ZAİM (SPK Lisans No: 404959)

Sorumlu Değerleme Uzmanının

Adı ve Soyadı

:Serdar Kadir ASLAN (Spk Lisans No: 402750)

Değerleme Tarihi

: Değerleme raporu hazırlanmak üzere şirketimiz tarafından mahal ve resmi kurum incelemeleri 09.12.2022 tarihinde tamamlanmıştır.

Dayanak Sözleşmesinin

Tarihi ve Numarası

: 31.01.2022

Raporun, Tebliğin 1.Maddesi Kapsamında Hazırlanıp Hazırlanmadığına İlişkin Açıklama: Değerleme raporu; Halk Yapı Projeleri Geliştirme A.Ş için hazırlanmaktadır. Değerleme raporu, 31.08.2019 Tarih ve 30874 sayı ile Resmi Gazetede yayınlanan Sermaye Piyasasında Faaliyette Bulunacak Gayrimenkul Değerleme Kuruluşları Hakkında Tebliğ (III-62.3)'in 1. Maddesi 2. Fıkrası doğrultusunda sermaye piyasasında gayrimenkul değerlendirme faaliyeti kapsamında hazırlanmıştır.

3. DEĞER TANIMI, GEÇERLİLİK KOŞULLARI VE UYGUNLUK BEYANI

3.1 DEĞERLEME TANIMI VE GEÇERLİLİK KOŞULLARI

Bu rapor, müşteri talebi doğrultusunda; yukarıda niteliği yazılı gayrimenkullerin mevcut durumuyla Türk Lirası cinsinden pazar değerinin tespitine yönelik hazırlanmıştır. Tarafımızca müşteri tarafından getirilen herhangi bir sınırlama bulunmamaktadır.

Pazar Değeri; Bir varlık veya yükümlülüğün, uygun pazarlama faaliyetleri sonucunda, istekli bir satıcı ve istekli bir alıcı arasında, tarafların bilgilili ve basiretli bir şekilde ve zorlama altında kalmaksızın hareket ettikleri, muvazaasız bir işlem ile değerlendirme tarihi itibarıyla el değiştirmesinde kullanılması gerekli görülen tahmini tutardır.

Bu değerlendirme çalışmasında aşağıdaki hususların geçerliliği varsayılmaktadır.

- Analiz edilen gayrimenkulün türü ile ilgili olarak mevcut bir pazarın varlığı peşinen kabul edilmiştir.
- Alıcı ve satıcı makul ve mantıklı hareket etmektedirler.
- Taraflar gayrimenkul ile ilgili olarak her konuda tam bilgi sahibidirler ve kendilerine azami faydayı sağlayacak şekilde hareket etmektedirler.
- Gayrimenkulün satışı için makul bir süre tanınmıştır.
- Ödeme nakit veya benzeri araçlar ile peşin olarak yapılmaktadır.
- Gayrimenkulün alın-satım işlemleri sırasında gerekebilecek finansman, piyasa faiz oranları üzerinden gerçekleştirilmektedir.
- Gayrimenkulün makul şartlarda elde edilebilecek en olası değeri takdir edilmektedir.
- Takdir edilen değer; değerlendirme tarihi itibarıyla belirlenmiş olup değerlendirme tarihine özgüdür.

3.2 UYGUNLUK BEYANI

Bilgimiz ve inancımız doğrultusunda aşağıdaki hususları teyit ederiz.

- Raporunda sunulan bulgular sahip olduğumuz tüm bilgiler çerçevesinde doğrudur.
- Raporunda belirtilen analizler ve sonuçlar sadece belirtilen varsayımlar ve koşullarla kısıtlı olup kişisel, tarafsız ve önyargısız profesyonel analiz, fikir ve sonuçlardan oluşmaktadır.
- Değerleme konusunu oluşturan mülkler ile ilgili olarak güncel veya geleceğe dönük hiçbir ilginiz yoktur. Bu işin içindeki taraflara karşı herhangi bir kişisel çıkarımız veya ön yargımız bulunmamaktadır.
- Bu görevle ilgili olarak verdiğimiz hizmet ve aldığımız ücret, müşterinin amacı lehine sonuçlanacak bir yöne veya önceden hesaplanmış sonuçların geliştirilmesi ve bildirilmesine veya bu değerlemenin tasarlanan kullanımıyla doğrudan ilgili sonraki bir olayın meydana gelmesine bağlı değildir.
- Değerleme ahlaki kural ve performans standartlarına göre gerçekleştirilmiştir.
- Raporlama aşamasında görev alanlar mesleki eğitim şartlarına sahiptir.
- Bu raporun konusu olan mülkler şahsen incelenmiştir. Değerleme çalışmasında görev alanların değerlemesi yapılan mülklerin yeri ve türü konusunda daha önceden deneyimi bulunmaktadır.
- Raporunda belirtilen kişiler haricinde hiç kimse raporun hazırlanmasında mesleki bir yardımda bulunmamıştır.
- Değerleme raporu; Halk Yapı Projeleri Geliştirme A.Ş için hazırlanmaktadır. Değerleme raporu, 31.08.2019 Tarih ve 30874 sayı ile Resmi Gazetede yayınlanan Sermaye Piyasasında Faaliyette Bulunacak Gayrimenkul Değerleme Kuruluşları Hakkında Tebliğ (III-62.3)'in 1. Maddesi 2. Fıkrası doğrultusunda sermaye piyasasında gayrimenkul değerlendirme faaliyeti kapsamında hazırlanmıştır.

4. GAYRİMENKULLERİN TAPU VE ADRES BİLGİLERİ

4.1 GAYRİMENKULLERİN TAPU BİLGİLERİ

İl	İSTANBUL	Mevkii	-
İlçe	ŞİŞLİ	Pafta	-
Bucak	-	Ada	680
Mahalle	HALASKARGAZİ	Parsel	14
Sokak	-	Yüzölçümü	221,50 m ²
Bağımsız Bölüm Niteliği	ASMA KATLI LOKANTA (KİLER)	Blok ve Bağımsız Bölüm No	-/1
Malik	HALK YAPI PROJELERİ GELİŞTİRME A.Ş. (1/1)	Ana Taşınmaz Niteliği	SEKİZ KAT BİR LOKANTA YEDİ MESKENLİ K APART
<input checked="" type="checkbox"/> KAT MÜLKİYETİ	<input type="checkbox"/> KAT İRTİFAKI	<input type="checkbox"/> DEVRE MÜLK	<input type="checkbox"/> DİĞER (ANA TAŞINMAZ)

4.2 GAYRİMENKULLERİN ADRES BİLGİLERİ

Halaskargazi Mahallesi, Rumeli Caddesi, Halkbank Apartmanı, No: 5A Şişli/İstanbul
(Uavt: 1700237694)

5. İMAR VE PROJE BİLGİLERİ

5.1 İMAR BİLGİLERİ

PLAN ÖLÇEĞİ	1/1.000		
BAĞLI BULUNDUĞU BELEDİYE	Şişli Belediyesi	İMAR PLANI ONAY TARİHİ	24.06.2006
TAKS	-	YÜKSEKLİK (H)	24,50
KAKS	-	EMSAL	-
ÇEKME MESAFELERİ (Ön/Arka/Yan)	-	-	-
İNŞAAT NİZAMI	Bitişik		
LEJANT	Ticaret+Konut Alanı	İMAR DURUM BELGESİ TARİH VE NO	-
PARSELİN TERKLERİ	-		
KISITLAMALAR	Şişli Belediyesi İmar ve Şehircilik Müdürlüğü'nden şifahi temin edilen bilgiye göre; değerlendirme konusu taşınmazların yer aldığı ada/parselin, 24.06.2006 onay tarihli ve 15.11.2014 tasdik tarihli mevcut 1/1000 ölçekli Şişli Merkez ve Çevresi Uygulama İmar Planı kapsamında Ticaret+Konut alanlarında konumlu olup, Bitişik Nizam, hmax:24,50m imar koşullarına sahiptir. Konu parselin herhangi bir terkinin bulunmadığı belirtilmiş olup, konumu imar paftası üzerinden teyit edilmiştir. Taşınmazlar belediye sınırları içerisinde olup, Eski eser komşuluğu bulunmakta yapılaşma halinde koruma kurulundan görüş alınması gerekmektedir.		

5.2 RUHSAT VE PROJE BİLGİLERİ

ONAYLI PROJE TARİH VE NO	Web Tapu Sisteminde ana taşınmaza ait 02.08.1973 tarih 971/594 sayılı Mimari Projesi mevcuttur.
RUHSAT TARİH VE NO	27.09.1973 tarih ve 73/5920 sayılı yapı ruhsatı (bilgi iskan belgesi üzerinden alınmıştır.)
YAPI KULLANMA İZİN BELGESİ TARİH VE NO	14.07.1974 tarih ve 6177 sayılı Yapı Kullanma İzin Belgesi
GAYRİMENKUL, ONAYLI PROJESİNE UYGUN MU?	Ana Gayrimenkul projeye uygundur.
BAĞIMSIZ BÖLÜM İSE, TAPUDAKİ KAT İRTİFAKINA ESAS ONAYLI PROJESİ RUHSATA ESAS ONAYLI MİMARİ PROJESİNE UYGUN MU?	Değerlemeye konu taşınmazın proje harici olarak asma katında büyüme yapıldığı tespit edilmiştir. Söz konusu büyüme için 3192 sayılı kanunun geçici 16. Maddesi kapsamında 22.12.2018 tarih DRUT7T2Z belge numaralı Yapı Kayıt Belgesi alındığı görülmüş ancak belge sonrası 2. Aşamaya geçilmediği ve kat mülkiyeti yenilenmediği tespit edilmiştir.
ÇAP VEYA İMAR PLANI İLE TAŞINMAZIN UYGUNLUĞUNUN SAĞLANIP SAĞLANMADIĞI	Konu mülklerin yer aldığı parselin doğruluğu Şişli Belediyesi'nde yer alan İmar Paftası görüntüsü üzerinden tespit edilmiştir.
YIKIM KARARI BİLGİSİ	Şişli Belediyesi Arşivi'nde yapılan incelemede, imar arşiv dosyasında değerlendirme konusu taşınmaz için düzenlenmiş herhangi bir olumsuz tutanak, ruhsat iptali veya yıkım kararına rastlanılmamıştır.
YAPI DENETİMİ FİRMASI VE YAPILAN DENETİMLER HAKKINDA BİLGİ	Parsel üzerinde yer alan yapı "Yapı Denetim Kanunu" öncesi inşa edilmiştir.
GAYRİMENKULÜN ENERJİ VERİMLİLİK SERTİFİKASI HAKKINDA BİLGİ	Konu mülke ait Enerji Kimlik Belgesi bulunmamaktadır.
EĞER BELİRLİ BİR PROJEYE İSTİNADEN DEĞERLEME YAPILIYORSA, PROJEYE İLİŞKİN DETAYLI BİLGİ VE PLANLARIN VE SÖZ KONUSU DEĞERİN TAMAMEN MEVCUT PROJEYE İLİŞKİN OLDUĞUNA VE FARKLI BİR PROJENİN UYGULANMASI DURUMUNDA BULUNACAK DEĞERİN FARKLI OLABİLECEĞİNE DAİR BİLGİ	Web Tapu Sisteminden ve Şişli Belediyesi arşivinden yapılan incelemelerde söz konusu parsel üzerindeki yapı için hazırlanmış 02.08.1973 tarih 971/594 sayılı projeye ulaşılmış ve incelenmiştir. İki projenin birbirinin aynı olduğu görülmüştür. Taşınmazların kıymeti bahse konu proje yardımı ile takdir edilmiştir. Belediye ve Tapu Dairesinde daha güncel bir proje bulunmamaktadır.

5.3 GAYRİMENKUL İÇİN ALINMIŞ DURDURMA KARARI, YIKIM KARARI, RİSKLİ YAPI TESPİTİ VB. DURUMLARA DAİR AÇIKLAMA

Şişli Belediyesi imar dosyasında iskan belgesi tarihinden sonra alınmış herhangi bir olumsuz evrak-tutanak-karar bulunmadığı görülmüştür.

6. ANA GAYRİMENKUL FİZİKİ VE TEKNİK BİLGİLERİ**YAPI CİNSİ**

<input checked="" type="checkbox"/> Betonarme karkas	<input type="checkbox"/> Kargir/Yığma Tuğla	<input type="checkbox"/> Ahşap	<input type="checkbox"/> Çelik	<input type="checkbox"/> Diğer ()
--	---	--------------------------------	--------------------------------	-----------------------------------

MEVCUT TESİSATLAR

<input checked="" type="checkbox"/> Şehir Suyu	<input checked="" type="checkbox"/> Isıtma sistemi	<input checked="" type="checkbox"/> Asansör	<input checked="" type="checkbox"/> Elektrik	<input type="checkbox"/> Merkezi sıcak su	<input checked="" type="checkbox"/> Doğalgaz
--	--	---	--	---	--

ISITMA SİSTEMLERİ

<input type="checkbox"/> Merkezi kalorifer	<input type="checkbox"/> Kombi	<input checked="" type="checkbox"/> Klima	<input type="checkbox"/> Soba	<input checked="" type="checkbox"/> Havalandırma	<input type="checkbox"/> Doğalgaz Sobalı
--	--------------------------------	---	-------------------------------	--	--

YAPI NİZAMI

<input checked="" type="checkbox"/> Bitişik	<input type="checkbox"/> Ayrık	<input type="checkbox"/> İkiz	<input type="checkbox"/> Blok yapı	<input type="checkbox"/> Site
---	--------------------------------	-------------------------------	------------------------------------	-------------------------------

GAYRİMENKULÜN TÜRÜ

<input type="checkbox"/> Daire	<input type="checkbox"/> Villa	<input type="checkbox"/> Yazlık ev	<input checked="" type="checkbox"/> Dükkan	<input type="checkbox"/> Diğer
--------------------------------	--------------------------------	------------------------------------	--	--------------------------------

İŞÇİLİK VE MALZEME

<input type="checkbox"/> Lüks	<input type="checkbox"/> İyi	<input checked="" type="checkbox"/> Orta	<input type="checkbox"/> Kötü	<input type="checkbox"/> Çok Kötü
-------------------------------	------------------------------	--	-------------------------------	-----------------------------------

SOSYAL DONATI ALANLARI

<input type="checkbox"/> OTOPARK (genel)	<input type="checkbox"/> OTOPARK (özel)	<input type="checkbox"/> SPOR SALONU	<input type="checkbox"/> HAVUZ	<input checked="" type="checkbox"/> GÜVENLİK
---	--	--------------------------------------	--------------------------------	--

YAPIYA AİT BİLGİLER

Yapı Sınıfı	Yapı yaşı	Kat adedi	Bağımsız Bölüm adedi	Deprem Bölgesi
3B	48	bodrum, zemin kat, Asma Kat, 7 normal kat (10 Kat)	8 Adet Bağımsız Bölüm	1. Derece

7. MEVCUT KULLANIM DURUMU, PROJEYE UYGUNLUK VE AYKIRILIKLAR

Taşınmazın konumu, Şişli Belediyesi İmar Müdürlüğü' nde yer alan imar paftasından ve TKGM parsel sorgu uygulaması üzerinden teyit edilmiştir. Projesinden farklı olarak asma katında büyüme yapıldığı tespit edilmiştir. Ancak söz konusu büyüme için 3192 sayılı kanunun geçici 16. Maddesi kapsamında 22.12.2018 tarih DRUT7T2Z belge numaralı Yapı Kayıt Belgesi alındığı görülmüş ve taşınmazın tamamı yasal kabul edilmiştir.

8. ANA GAYRİMENKULÜN ÖZELLİKLERİ

Değerleme konusu taşınmazın bulunduğu ana taşınmaz 221,50 m2 alanlı, 680 ada 14 parsel üzerinde olup, bodrum, zemin kat, Asma Kat, 7 normal katlı olmak üzere, 3B yapı grubunda, betonarme yapı tarzında, bitişik nizam 10 kattan oluşmaktadır. Ana taşınmazın bulunan mimari projesine bodrum+zemin+asma katında 1 adet dükkana ait bölümler, normal katlarda 1'er adet mesken olmak üzere binada toplam 8 adet bağımsız bölüm bulunmaktadır. Binanın girişi zemin kat seviyesinden (kuzey yönünden) sağlanmakta, bina girişi zeminleri mermer kaplı merdiven korkulukları demir doğrama, duvarlar akrilik esaslı boya ile kaplıdır. Binada 1 adet asansör bölümü bulunmaktadır. Değerleme konusu taşınmaz Halk Bankası tarafından kullanılmaktadır.

Taşınmazın projesinde yapılan incelemeye göre taşınmaz bodrum+zemin+asma katlardan oluşmaktadır.

9. BAĞIMSIZ BÖLÜM ÖZELLİKLERİ

Değerlemeye konu 1 bağımsız bölüm numaralı “ Asma Katlı Lokanta(Kiler)” nitelikli taşınmaz binanın bodrum, zemin ve asma katında bulunmaktadır.

Bodrum katı projesine göre 63 m2 alanlı dükkana ait kiler haciminden oluşmakta,

Zemin katında projesine göre yaklaşık brüt 162 m2 alanlı, lokanta ve mutfak alanlarından oluşmakta,

Asma katında projesine göre 52 m2 alanlı oda hacimlerinden oluşmakta taşınmazın toplam yasal alanı 277 m2 alandan oluştuğu tespit edilmiştir.

Yerinde yapılan incelemede taşınmazın iç hacimlerinde bölümlendirmeler yapıldığı, planlamada farklılık bulunduğu, asma katında yaklaşık 97 m2 büyüme yapıldığı tespit edilmiştir. **Mevcut toplam alanı bodrum 63 m2, zemin 162 m2, asma 149 m2 toplam 374 m2 dir.**

Söz konusu büyüme için 3192 sayılı kanunun geçici 16. Maddesi kapsamında 22.12.2018 tarih DRUT7T2Z belge numaralı Yapı Kayıt Belgesi alındığı görülmüş ve taşınmazın tamamı yasal kabul edilmiştir.

10.GAYRİMENKULLER İLE İLGİLİ VARSA, SON ÜÇ YILLIK DÖNEMDE GERÇEKLEŞEN ALIM SATIM İŞLEMLERİNE VE GAYRİMENKULLERİN HUKUKİ DURUMUNDA MEYDANA GELEN DEĞİŞİKLİKLERE İLİŞKİN BİLGİ

10.1 MÜLKİYET DURUMUNDA SON 3 YILDA DEĞİŞİKLİK VAR MI?

- Evet: 28.12.2020 tarihinde Halk Yapı Projeleri Geliştirme AŞ mülkiyetine geçmiştir.
 Hayır

10.2 KADASTRAL DURUMUNDA SON 3 YILDA DEĞİŞİKLİK VAR MI?

- Evet:
 Hayır: Kadastral durumunda son 3 yılda bir değişiklik olmamıştır.

10.3 İMAR DURUMUNDA SON 3 YILDA DEĞİŞİKLİK VAR MI?

- Evet:
 Hayır: Değerlemeye konu parselin imar durumunda bir değişiklik bulunmamaktadır.

10.4 HUKUKİ DURUMUNDA SON 3 YILDA DEĞİŞİKLİK VAR MI?

- Evet:
 Hayır: Hukuki durumda herhangi bir değişiklik bulunmamaktadır.

10.5 YASAL KISITLAMALAR

İPOTEK	<input type="checkbox"/> Evet: <input checked="" type="checkbox"/> Hayır: Taşınmazların tapu kayıtlarında herhangi bir ipotek bulunmamaktadır.
HACİZ	<input type="checkbox"/> Evet: <input checked="" type="checkbox"/> Hayır: Taşınmazların tapu kayıtlarında herhangi bir haciz bulunmamaktadır.
DİĞER ŞERHLER	<input type="checkbox"/> <input checked="" type="checkbox"/> Hayır: Taşınmazların tapu kayıtlarında herhangi bir şerh bulunmamaktadır.
EKLENTİ	<input type="checkbox"/> Evet <input checked="" type="checkbox"/> Hayır
İRTİFAK	<input type="checkbox"/> Evet: <input checked="" type="checkbox"/> Hayır: Taşınmazların tapu kayıtlarında herhangi bir irtifak bulunmamaktadır.
BEYANLAR	<input checked="" type="checkbox"/> Evet: - YÖNETİM PLANI:27/08/1974 (İşlemin yevmiye kaydı yoktur.) - Diğer (Konusu: Kentsel sit alanında kalmaktadır.)(Yev: 31151 Tarih: 06-12-2021)(*) <input type="checkbox"/> Hayır
AÇIKLAMA	Tapu ve Kadastro Genel Müdürlüğü'nden 26.10.2022 tarih, 12:21 itibari ile edinilen tapu kayıtları ekte sunulmuştur. Taşınmazlar üzerinde yer alan takyidatlar, konu taşınmazlar için olumsuzluk teşkil etmemektedir.
<i>(*)Eski eser komşuluğu bulunması sebebi ile konumuş beyandır. Parsel üzerinde uygulama yapılabilmesi için Kuruldan onay alınması gerekmektedir. Tasarrufu etkleyici nitelikte değildir.</i>	

11.GAYRİMENKULLERİN TAPU KAYITLARINDA DEVRİNE İLİŞKİN BİR SINIRLANDIRMA OLUP OLMAMASINA GÖRE DEĞERLENDİRME

Değerleme konusu taşınmazlar, Gayrimenkul Yapı Projeleri Geliştirme portföyünde, Sermaye Piyasası Mevzuatı, 09.10.2020 tarihli ve 31269 sayılı Resmi Gazetede yayınlanan Seri III, 48.1.e numaralı GYO tebliğinin 22.c maddesi uyarınca;

22.c) “Portföylerine ancak üzerinde ipotek bulunmayan veya gayrimenkulün değerini doğrudan ve önemli ölçüde etkileyecek nitelikte herhangi bir takyidat şerhi olmayan gayrimenkuller ile gayrimenkule dayalı haklar dahil edilebilir.” denilmektedir. Taşınmazların tapu kayıtlarında portföye alınmasını ve devrini engelleyici herhangi bir kayıt bulunmamaktadır.

12.GAYRİMENKULLERİN TAPUDAKİ NİTELİĞİNİN, FİİLİ KULLANIM ŞEKLİNİN VE PÖRTFÖYE DAHİL EDİLME NİTELİĞİNİN BİRBİRİYLE UYUMLU OLUP OLMADIĞI HAKKINDA DEĞERLENDİRME

Değerleme konusu gayrimenkullerin tapudaki nitelikleri ile fiili kullanım şekli birbiriyle kısmen uyumsuzdur. Gayrimenkul Yatırım Ortakları için III-48.1 sayılı “Gayrimenkul Yatırım Ortaklıklarına İlişkin Esaslar Tebliği”nin 7.bölüm 22.maddesi 1.fıkrasının (ç) ve (d) bendi gereği taşınmazların işyeri olarak GYO portföyünde bulunmalarına engel bir durum yoktur.

13.SONUÇ GÖRÜŞÜ

İlgili kurumlarda yapılan araştırma ve incelemeler neticesinde, taşınmazlar için alınması gereken tüm yasal belge ve bilgilerin mevcut olduğu, yasal gerekliliklerin de yerine getirildiği görülmüştür. Değerleme tarihi itibariyle de herhangi bir yasal kısıt, karar vb olumsuzluğunun bulunmadığı bilgileri edinilmiştir.

Değerleme çalışması için gerekli tüm asgari husus ve bilgilere raporda yer verilmiştir.

14.GAYRİMENKULE İLİŞKİN OLARAK YAPILMIŞ SÖZLEŞMELER

Değerleme konusu gayrimenkullere ilişkin olarak yapılan herhangi bir sözleşme bulunmamaktadır.

15.GENEL VE SEKTÖREL VERİLER

12.1 TÜRKİYE'YE AİT GENEL VERİLERİ

İktisadi faaliyet, 2021 yılının üçüncü çeyreğinde güçlü seyrini sürdürmüştür. Gayri Safi Yurt İçi Hasıla (GSYİH), aşılamadaki güçlü ivme ile birlikte kısıtlamaların hafifletilmesi ve turizm faaliyetindeki toparlanma eğiliminin belirginleşmesiyle üçüncü çeyrekte, yıllık yüzde 7,4, çeyreklik olarak ise yüzde 2,7 oranında artış kaydetmiştir. Üretim yönünden, sanayi ve hizmetler sektörü yıllık ve dönemlik büyümenin temel sürükleyicisi olurken, inşaat ve tarım sektörleri dönemlik büyümeyi sınırlamıştır. Harcama yönünden ise dönemlik büyümenin ana belirleyicisi yurt içi talep olmuştur. İç talebin artan katkısı açılmayla beraber salgından daha çok etkilenen sektörlerdeki toparlanmaya da bağlı olarak özel tüketim harcamalarından gelmiştir. İhracat ve ithalat dönemlik bazda artmış; net ihracatın çeyreklik büyümeye katkısı 0,1 yüzde puan, yıllık büyümeye katkısı ise 6,8 yüzde puan olmuştur.

Tüketici enflasyonu 2021 yılı sonunda yüzde 36,08 olarak gerçekleşmiş, yıllık enflasyonda tüm alt gruplarda artış gözlenmiştir. Yılın son çeyreğinde döviz kuru gelişmeleri enflasyondaki yükselişin en önemli belirleyicilerinden biri olmuştur. İktisadi faaliyetin dördüncü çeyrekteki güçlü seyri, ithalat ve uluslararası gıda fiyatlarındaki artışların yanı sıra tarımsal kuraklık, tedarik sürecindeki aksaklıklar ve taşımacılık maliyetlerinde kısmi düzelmeye rağmen devam eden yüksek seyir gibi arz yönlü unsurlar enflasyon görünümünü olumsuz etkilemeye devam etmiştir. Üretici fiyatları 2021 yılında yüzde 79,89 oranında artmıştır. Bu gelişmede, döviz kuru gelişmeleri yanında, başta enerji olmak üzere emtia fiyatlarındaki artışlar ve arz kısıtları önemli bir rol oynamıştır. Üretici fiyatlarındaki bu artışlar tüketici fiyatları üzerinde de önemli baskı unsuru olmakla birlikte fiyatlama davranışları çeşitli ürün gruplarında maliyet artışlarının ima ettiğinin ötesinde bozulmuştur. 2021 yılında enflasyon eğiliminde de artış gözlenmiş, bu kapsamda çekirdek enflasyon göstergelerinden B ve C endeksinin yıllık enflasyon oranları sırasıyla yüzde 34,89 ve 31,88'e yükselmiştir.

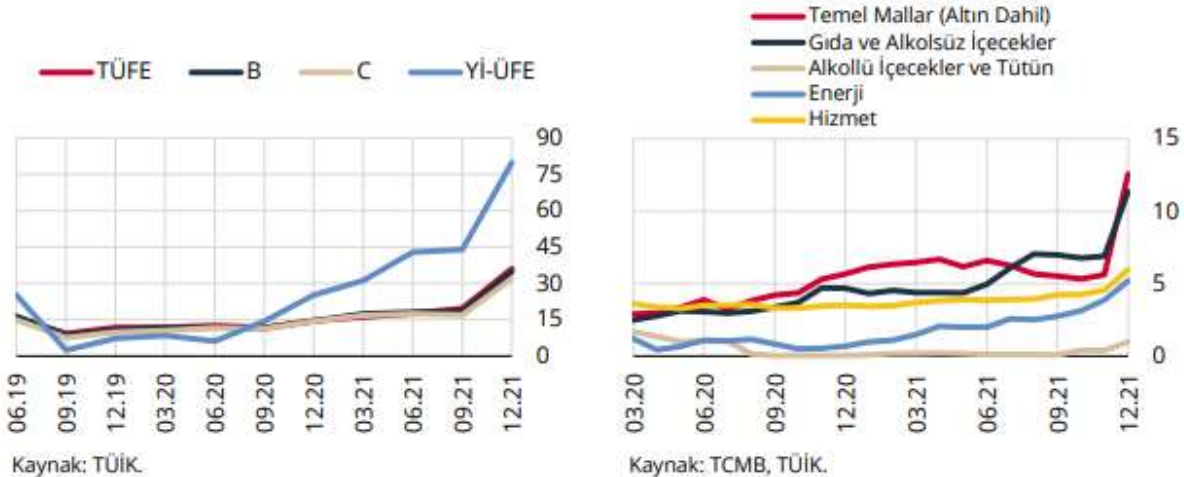

¹ Merkez Bankası Enflasyon Raporu Ocak 2022

Para politikası duruşu, enflasyon görünümüne yönelik risklerin kaynağına, kalıcılığına ve para politikası ile ne ölçüde kontrol altına alınabileceğine dair değerlendirmeler dikkate alınarak, temkinli bir yaklaşımla sürdürülebilir fiyat istikrarı hedefine ulaşılması odağında belirlenecektir. Sürdürülebilir fiyat istikrarı ve finansal istikrarın tesisi için atılan adımlar ile birlikte, enflasyonda baz etkilerinin de ortadan kalkmasıyla dezenflasyonist sürecin başlayacağı öngörülmektedir. Bu çerçevede, enflasyonun 2022 yılı sonunda yüzde 23,2 olarak gerçekleşeceği, 2023 yıl sonunda yüzde 8,2'ye geriledikten sonra orta vadede yüzde 5 düzeyinde istikrar kazanacağı tahmin edilmektedir. Enflasyonun, yüzde 70 olasılıkla, 2022 yılı sonunda orta noktası yüzde 23,2 olmak üzere, yüzde 18,6 ile yüzde 27,8 aralığında; 2023 yılı sonunda orta noktası yüzde 8,2 olmak üzere yüzde 3,4 ile yüzde 13,0 aralığında gerçekleşeceği tahmin edilmektedir.

TCMB, politika faizini 2021 yılının Nisan-Ağustos döneminde sabit tutarken, Eylül-Aralık döneminde politika faizinde indirim yapmıştır. TCMB, 2021 yılı Mart ayında önden yüklemeli ve güçlü bir parasal sıkılaştırma yaparak politika faizini yüzde 17'den yüzde 19'a yükseltmiştir. İzleyen dönemde, TCMB parasal duruşun dezenflasyon sürecini en kısa sürede tesis edecek ve orta vadeli hedeflere ulaşılmasını sağlayacak bir sıkılık düzeyinde belirlenmeye devam edeceği yönünde iletişimde bulunmuştur. Bu çerçevede, Nisan-Ağustos döneminde politika faizini sabit tutmuştur. TCMB, Eylül, Ekim ve Kasım aylarındaki toplantılarda, para politikasının etkileyebildiği talep unsurları, çekirdek enflasyon gelişmeleri ve arz şoklarının yarattığı etkilerin ayrıştırılmasına yönelik analizleri değerlendirmiş ve söz konusu dönemde politika faizinde toplamda 400 baz puan indirim yapmıştır. TCMB, Aralık ayında ise politika faizini 100 baz puan indirerek, arz yönlü ve para politikası etki alanı dışındaki arıza faktörlerin fiyat artışları üzerinde oluşturduğu geçici etkilerin ima ettiği sınırlı alanın kullanımının tamamlanmasına karar vermiştir. Böylelikle 2021 yıl sonu itibarıyla politika faizi yüzde 14 düzeyine indirilmiştir.

Salgına yönelik kaygılardaki artışa rağmen küresel enflasyon görünümündeki bozulma ve gelişmiş ülke para politikalarında normalleşme sinyallerinin etkisiyle mevcut Rapor döneminde küresel risk iştahı gerilemiştir. Gelişmekte olan ülkelere yönelik portföy girişleri, hisse senedi piyasalarında devam ederken DİBS piyasalarında ise özellikle Kasım ayının ortalarından itibaren kayda değer çıkışlar gözlenmiştir. Bu süreçte Türkiye'ye yönelik sermaye girişleri Kasım ayında hisse senedi piyasalarında devam ederken Aralık ayıyla birlikte hem DİBS hem de hisse senedi piyasalarından sermaye çıkışları gözlenmiştir. Bu dönemde GOÜ risk primleri dalgalı seyrederken Türkiye'nin risk primi GOÜ risk primlerinden olumsuz yönde ayrılmıştır. Mevcut Rapor döneminde DİBS piyasasından 1,0 milyar ABD doları ve hisse senedi piyasasından 0,3 milyar ABD doları düzeyinde net yabancı çıkışı gözlenmiştir. Bu dönemde swap kanalıyla da portföy çıkışları gerçekleşmiş ve toplam portföy hareketlerine negatif yönde katkı sağlamıştır.

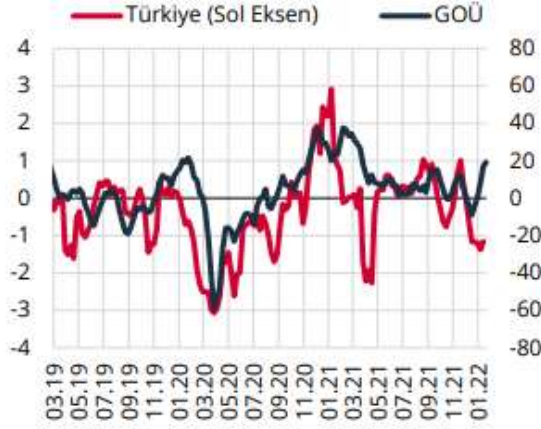

Kaynak: EPFR, TCMB.

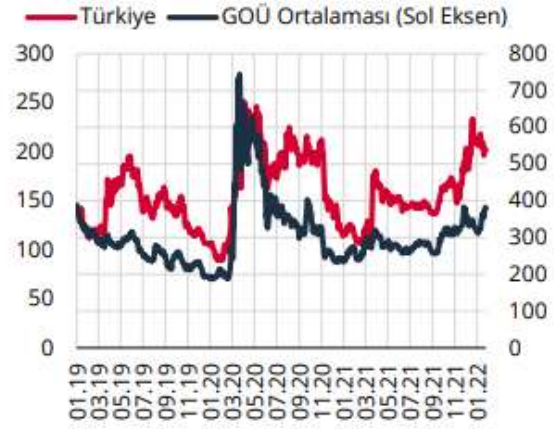

Kaynak: Bloomberg.

Dolar endeksindeki yükselişle birlikte GOÜ para birimleri ABD dolarına karşı sınırlı oranda değer kaybederken Türk lirası olumsuz ayrılmıştır. Öte yandan, TCMB'nin döviz rezervlerindeki artış eğilimi mevcut rapor döneminde tersine dönmüştür.



Kaynak: Bloomberg.

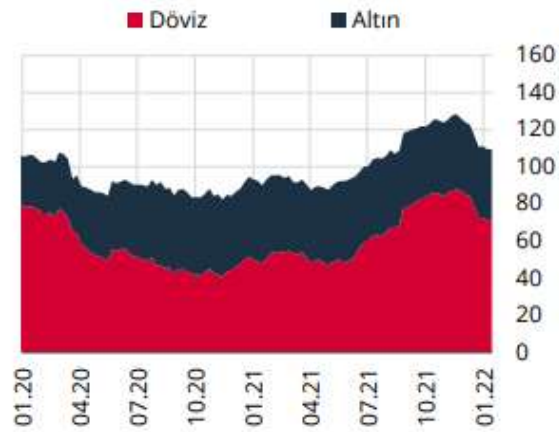

Kaynak: TCMB.

15.2 SEKTÖREL VERİLER²

İnşaat ve Gayrimenkul Sektörü 2020 yılından itibaren küresel bir risk olan salgından etkilenmiş olmasına rağmen 2021 başı itibarıyla toparlanmaya başlamıştır. Diğer sektörlerde olduğu gibi inşaat ve gayrimenkul sektörleri de gerek iş yapış gerekse talep yönlü olarak salgından etkilenmiştir. Talep yapısının değişimi ile üretim süreçlerinin aksaması karşımıza küresel olarak yaşanan tedarik ve lojistik sorunlarını çıkarmıştır. Bununla birlikte hammadde maliyetlerinin artması ve oldukça dalgalı bir seyir izlemesi dünya genelinde maliyet enflasyonunu artırmıştır. Salgın ve buna bağlı aşılama süreci ekonomi yönetimleri ile finansal karar alıcılar açısından çok dikkatli izlenmesi gereken bir durum arz etmektedir.

Ülkemizde inşaat ve gayrimenkul sektörünün en önemli göstergelerden birisi olan 'konut satış' rakamlarına baktığımızda ise durum şöyledir; 2020 yılında gerek salgının etkilerini azaltmak gerekse gayrimenkul sektörünün çarpan etkisinden yararlanarak ekonomik büyümeye destek vermek amacıyla yapılan konut kredi faiz indirimleri etkisiyle toplam satışlar 1 milyon 499 bin adet olarak gerçekleşmiştir. Satışların 573 bin adedinin ipotekli olarak gerçekleşmesi

² GYODER 2021 3.Çeyrek Sektör Raporu

kredi faizlerinin indirilmesi ile yaşanan artışı gösterir niteliktedir. 2021 yılının dokuz aylık dönemine baktığımızda konut satışlarının bir miktar hız kaybetmiş olduğunu görmekteyiz. 949 bin adetlik toplam satış bir önceki yılın aynı döneminde 1 milyon 161 bin adet olarak gerçekleşmişti. Asıl kayda değer düşüş ise kredi faizlerindeki yükselmeye paralel olarak ipotekli satışlarda yaşanmıştır. 2020 yılı dokuz aylık döneminde 508 bin adet olan satışlar 2021 yılının aynı döneminde yüzde 64 azalarak yaklaşık 181 bin adet olarak gerçekleşmiştir.

Yabancılara yapılan satışlar ise döviz kurundaki artışın da etkisiyle bir önceki çeyreğe göre %60,2, geçen yılın aynı dönemine göre ise %42,7 oranında artış kaydetmiştir. Üçüncü çeyrekte yabancılara 16.991 adet satış gerçekleşmiştir. Eylül ayında yabancılara 6.630 adet konut satışı gerçekleştirilmiş olup bu veri, veri tarihindeki en yüksek aylık satış verisi olmuştur. Üçüncü çeyrekte yabancılara yapılan konut satışlarında ilk sırada %45,2 pay ile İstanbul yer alırken, ikinci sırada %19,2 pay ile Antalya bulunmaktadır.

2021 yılı ağustos ayı itibarıyla konut fiyatlarında ve yeni konut fiyatlarında da veri tarihindeki en yüksek artış oranları gözlemlenmiştir. Türkiye genelinde konut fiyatları aylık bazda %3,88, yıllık bazda %33,38 oranında artış gösterirken yeni konut fiyatları ise aylık bazda %5,20, yıllık bazda ise %40,17 oranında artış göstermiştir. Konut fiyatlarında reel değişim %11,85 olurken yeni konut fiyatlarında reel değişim veri setindeki en yüksek seviyesini yakalamış ve %17,55 olmuştur.

Yılın üçüncü çeyreğinde kademeli normalleşme süreci kapsamında faaliyetlerine ara veren tüm iş yerleri, kamu kurum ve kuruluşları 1 Temmuz itibarıyla normal mesai saatlerine uygun çalışmaya başlamış; sokağa çıkma ve şehirler arası seyahat kısıtlamaları kaldırılmıştır. Sağlık Bakanlığı'nın Covid-19 Aşı Bilgilendirme Platformu'nun açıkladığı üzere ülke genelinde Eylül ayı itibarıyla ilk doz aşırı olan kişi sayısı %72' ye yükselmiş ve 1.5 senenin ardından yüz yüze eğitime dönmüştür. Bu normalleşme süreci ile beraber büyük oranda ofise dönüş gerçekleşmiştir. Uzaktan çalışmanın verimlilik üzerindeki yadsınamaz olumlu etkisinin yanında şirket kültürüne olan bağlılık ve aidiyet duygusunda yaşanan eksikliği beraberinde getirmesi ile hibrit çalışma modelinin firmalar tarafından normale dönüş aşamasında en çok tercih edilen yöntem olduğu gözlemlenmiştir.

Üçüncü çeyrekte ofis pazarına yeni arz eklenmezken, İstanbul ofis pazarında genel arz 6.5 milyon m² olarak aynı seviyede kalmıştır. Üçüncü çeyrekte kaydedilen kiralama işlemleri yaklaşık 64.018 m² olarak gerçekleşirken, Ocak – Eylül ayları arasında gerçekleşen kiralama işlemleri toplamda 178.759 m² olmuştur. İşlemlerin %84,9 oranında büyük çoğunluğunu yeni kiralama anlaşmaları oluşturmuştur. Öte yandan işlemlerin %7,77'si yenileme işlemlerinden oluşurken, %5'i mal sahibi kullanıcıları tarafından ve %2,34'ü ise genişleme işlemlerinden oluşmaktadır.

Yerel firmaların ofise dönüş süreci içerisinde uluslararası firmalara oranla daha hızlı reaksiyon verdikleri ve ana talebin daha kaliteli teknolojik alt yapıya sahip binalara kaydığı gözlemlenmiştir. Ayrıca, pandemi sürecinin MİA'da oluşturduğu devinimin etkisiyle lokal firmalar özelinde ikincil lokasyonlarda da hareketlenmenin yaşandığı kaydedilmiştir.

Yüksek enflasyon ve kur baskısı nedeniyle neredeyse iki yıldır sabit kalan liste fiyatlarında yukarı yönlü hareketlilik başlamıştır. Ancak TL bazında, enflasyon oranının altında bir oran ile de olsa kiralarda artış gözlemlenmekte ve artışın devam etmesi beklenmektedir. Bu durum, arz ve talep dengesinin yavaş da olsa orta ve uzun vadede dengeleneceğini göstermektedir. Gelecek dönemde, kaliteli altyapı ve nitelikli yönetime sahip A Sınıfı binalara olan talebin artması ile A Sınıfı binaların kendi içerisinde ayrılarak tekrar kategorize olması söz konusu olabilir.

2020 yılında Türkiye'ye gelen yaklaşık 12,7 Milyon yabancı turistin yapmış olduğu harcamalar kişi başı ortalama 716 Dolar olarak belirtilmektedir. 2019 yılında kişi başı ortalama harcamanın 642 Dolar olduğu göz önünde bulundurulduğunda, son yılda kişi başı harcamaların artmış olduğu görülmektedir. 2021 yılının ikinci çeyreğinde ise Türkiye'ye giriş yapan yaklaşık 3.1 milyon yabancı turistin kişi başı 694 Dolar harcama yaptığı görülmektedir.

2021 yılının ilk üç çeyreğinde Türkiye'ye gelen 14.07 milyon yabancı turistin %36'sı Antalya'ya, %35'i İstanbul'a, %4,6'sı Muğla'ya gelmiştir. Bu üç ili %2,8 ve %1,7'lik paylar ile İzmir ve Ankara izlemiştir. Gelen turist sayıları 2020 yılının ilk üç çeyreği ile karşılaştırıldığında %94 oranında arttığı görülmektedir. 2020 yılı Şubat ayı başında Çin'de başlayan COVID-19 salgını, Mart başı itibariyle başta İtalya olmak üzere Avrupa ülkelerinde etkisini göstermeye başlayıp, Mart'ın ikinci haftası itibariyle de Türkiye'ye de önemli bir ölçekte etki etmiştir. Bir önceki yıla göre artan ziyaretçi sayıları ile birlikte Türkiye'nin turizm performansının toparlanmaya başladığı söylenebilir.

Türkiye genelinde 2019 yılında işletme belgeli tesislerin yatak doluluk oranı %58.9 olarak belirlenmiştir. 2020 yılında Türkiye genelinde yatak doluluk oranı ise %22.83'dir. Yatak doluluğu en yüksek olan şehir %23.7 ile İstanbul, onu takiben %22.93 ve %22.89 ile Muğla ve Ankara gelmektedir. İzmir ve Antalya'nın yatak doluluk oranları sırasıyla yaklaşık %22.86 ve %22.68 olmuştur. 2021 yılının ilk sekiz ayı itibariyle Türkiye genelinde işletme belgeli tesislerin yatak doluluk oranı %37.9'dur.

15.3 GAYRİMENKULLERİN BULUNDUĞU BÖLGENİN ANALİZİ

İstanbul 41°K 29°D koordinatlarında yer alır. Batıda Çatalca Yarımadası, doğuda Kocaeli Yarımadası'ndan oluşur. Kuzeyde Karadeniz, güneyde Marmara Denizi ve ortada İstanbul Boğazı'ndan oluşan kent, kuzeybatıda Tekirdağ'a bağlı Saray, batıda Tekirdağ'a bağlı Çerkezköy, Çorlu, güneybatıda Tekirdağ'a bağlı Marmaraereğlisi, kuzeydoğuda Kocaeli'ye bağlı Kandıra, doğuda Kocaeli'ye bağlı Körfez, güneydoğuda Kocaeli'ye bağlı Gebze ilçeleri ile komşudur. İstanbul'u oluşturan yarımadalardan Çatalca Avrupa, Kocaeli ise Asya anakaralarındadır. Kentin ortasındaki İstanbul Boğazı ise bu iki kıtayı birleştirir. Boğazdaki Fatih Sultan Mehmet, 15 Temmuz Şehitler ve Yavuz Sultan Selim Köprüleri kentin iki yakasını birbirine bağlar. İstanbul Boğazı boyunca ve Haliç'i çevreleyecek şekilde Türkiye'nin kuzeybatısında kurulmuştur. İstanbul ilinin yüzölçümü 5.461 km²'dir. Gelişme ve büyüme sürecinde surların her seferinde daha batıya ilerletilerek inşa edilmesiyle dört defa genişletilen şehrin 39 ilçesi vardır. Sınırları içerisinde ise büyükşehir belediyesi ile birlikte toplam 40 belediye bulunmaktadır.

Türkiye İstatistik Kurumu'nun (TÜİK) hazırlamış olduğu 2021 yılı Adrese Dayalı Nüfus Kayıt Sistemi (ADNKS) sonuçlarına göre İstanbul'un (İstanbul Büyükşehir Belediyesi ve bağlı belediyelerin sınırları içindeki nüfus) toplam nüfusu 15 milyon 840 bin 900 kişidir. İstanbul'un 39 ilçesi nüfus sayısı bakımından 2021 yılı verilerine göre incelendiğinde en yüksek nüfusa sahip ilçesi Esenyurt (954.579), en az nüfusa sahip ilçesi de Adalar (15.238) olmuştur. İstanbul'da yaşayanların yaklaşık %65'i Avrupa Yakası; %35'i de Anadolu Yakası'nda ikamet eder.

Kara ve deniz ticaret yollarının bir kavşağı olması ve stratejik konumu nedeniyle Türkiye'de ekonomik yaşamın merkezi olmuştur. Şehir aynı zamanda en büyük sanayi merkezidir. Türkiye'deki sanayi istihdamının %20'sini karşılamaktadır. Yaklaşık olarak %38'lik endüstriyel alana sahiptir. İstanbul ve çevre iller bu alanda; meyve, zeytinyağı, İpek, pamuk ve tütün gibi ürünler elde etmektedir. Ayrıca gıda sanayi, tekstil üretimi, petrol ürünleri, kauçuk, metal eşya, deri, kimya, ilaç, elektronik, cam, teknolojik ürünler, makine, otomotiv, ulaşım araçları, kâğıt ve kâğıt ürünleri ve alkollü içkiler, kentin önemli sanayi ürünleri arasında yer almaktadır. Günümüzde İstanbul, Türkiye'nin %55 üretimine ve %45'lik ticaret hacmine sahiptir. Ülkede Gayrisafi millî hasılanın yaklaşık %25'lik kısmını oluşturur. Toplam ihracattaki payı %45, ithalattaki payı ise %50 civarındadır.

Ticaret, İstanbul'un gelirinde en büyük paya sahip olan sektördür. İilde bu sektörün gelişmesinde Boğaz köprülerinin, Asya ve Avrupa gibi merkezler arasında uzanan otoyolların büyük katkısı vardır. Aynı şekilde demiryoluyla da Asya ve Avrupa'ya bağlanması ve büyük limanları olması da bu konuda etkilidir. İstanbul ticaret sektörü ülke toplamının yaklaşık %30'unu oluşturur. Dışalım ve dışsattım konusunda da İstanbul, Türkiye çapında birinci sıradadır. Türkiye'de hizmet veren özel bankaların tümünün, ulusal çapta yayın yapan gazetelerin, televizyon kanallarının, ulaşım firmalarının ve yayınevlerinin ise tümüne yakınının genel merkezleri İstanbul'dadır. Nitekim, İstanbul ekonomisinde bankacılıkla birlikte ulaştırma-haberleşme sektörü %15'i aşan bir paya sahiptir.

Şişli, İstanbul ilinin Avrupa Yakası'nda yer alan bir ilçesidir. 25 mahallesi bulunan Şişli, doğuda Beşiktaş, kuzeyde ve batıda Kâğıthane ve güneyde Beyoğlu ilçeleri ile komşudur.

Denize sahili olmayan Şişli ilçesinde çok sayıda tarihî eser, iş yeri, modern ticaret merkezi, kültür ve sanat merkezi bulunmaktadır. 1954'te ilçe olan Şişli, 1987'de Kâğıthane'nin ayrı bir ilçe olup ayrılmasıyla coğrafi olarak ikiye bölündü. Kuzeyde yer alan Ayazağa, Maslak ve Huzur mahalleleri bir öbek oluştururken geride kalan diğer mahalleler yine ayrı bir öbek oluşturdular. Büyükdere Caddesi'yle birbirine bağlı olan bu iki öbekten kuzeyde olanı 2012 yılında Şişli'den ayrılarak Sarıyer'e bağlandı. Türkiye Cumhuriyeti Sanayi ve Teknoloji Bakanlığı'nın 2022 yılı raporuna göre Türkiye'nin en gelişmiş 1. ilçesidir.

İstanbul'un iki yakasını birbirine bağlayan köprülerden 15 Temmuz Şehitler Köprüsü'nün bağlantı yolu olan O-1 Otoyolu (İstanbul 1. Çevre Yolu), Zincirlikuyu-Mecidiyeköy-Çağlayan güzergahını izledikten sonra Kâğıthane İlçesi'ne girer. Şişli Camii'nden başlayıp Sarıyer İlçesi'ne kadar uzanan Büyükdere Caddesi Mecidiyeköy'de O-1 Otoyolu, Levent'te de, Fatih Sultan Mehmet Köprüsü'nün bağlantı yolu olan O-2 Otoyoluyla kesişir. Piyalepaşa Bulvarı ile Halaskargazi Caddesi diğer önemli ulaşım akslarıdır.

Şişli ilçesi hızla değişim içinde 21. yüzyıl İstanbul'unun hatta Türkiye ekonomisinin iş ve finans merkezi olma durumundadır. Şişli İlçesi'nde yaşayanların İstanbul'un değişik kesimlerinde çalıştıkları düşünülse de, Şişli katma değer açısından İstanbul ili içinde yüksek paya sahiptir. Ticaret ve hizmet sektöründe çalışanlar ağırlıklı bir paya sahiptir. İmalata dönük tesislerin şehir merkezinden uzaklaştırılmalarıyla bu sektörde çalışan işgücünün payı giderek düşmektedir. Osmanbey, 1970'lerden beri binlerce irili ufaklı firmanın oluşturduğu bir tekstil ve hazır giyim merkezidir. Büyük bir kısmı kendi markasıyla üretim yapan 4 bini aşkın firmayı barındıran Osmanbey'den 50'den fazla ülkeye de ihracat gerçekleştirilmektedir.

Şişli ilçesinin nüfusu İstanbul'un bütün diğer ilçeleri gibi sürekli bir nüfus artışına sahne oldu. 1965-1985 arasında ikiye katlanan nüfus, 1987'de Kâğıthane'nin ayrılmasıyla yarı yarıya düşmüştür. 2012 ADNKS'ne göre ilçe sınırları içinde 318.217 kişi yaşamaktaydı. 2012 yılında Ayazağa, Maslak ve Huzur mahallelerinden oluşan kuzey kesiminin Şişli İlçesi'nde ayrılmasından sonra ilçe nüfusu 2013 ADNKS verilerine göre 274.420 kişidir.

16.GAYRİMENKULLERİN YERİ, ULAŞIM VE ÇEVRE ÖZELLİKLERİ

13.1ÇEVRE VE ULAŞIM KROKİSİ

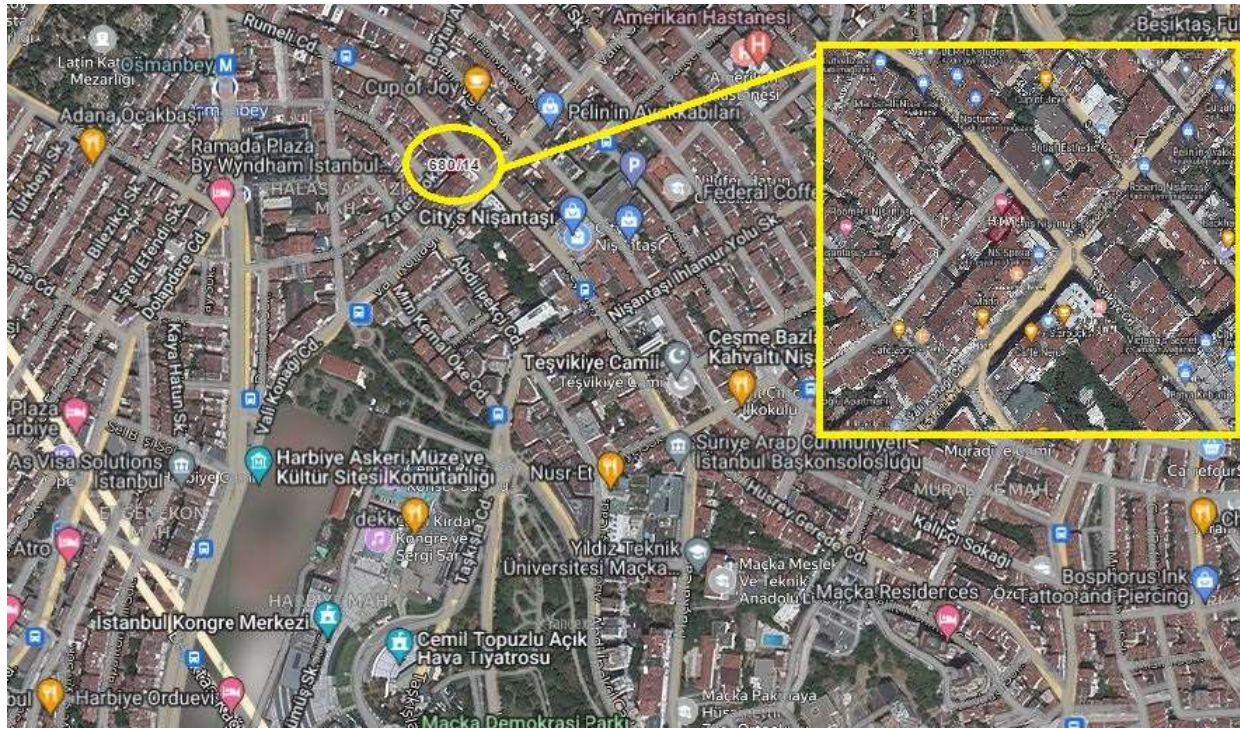

13.2GAYRİMENKULLERİN KONUMU

Değerleme konusu taşınmazlar, İstanbul ili, Şişli ilçesi, Halaskargazi Mahallesi, Rumeli Caddesi, Halkbank Şubesi, No: 5A adresinde yer alan “ASMA KATLI LOKANTA (KİLER)” nitelikli taşınmazlardır.

Bölge genelde iş merkezleri olarak tamamı yapılaşmış olup, boş alan bulunmamaktadır. Eski bir yerleşim olan semtte genelde büyük firmaların banka genel merkezleri bulunmaktadır. Zemin katlarda banka şubeleri, üst katlarda büro ve ofisler bulunmaktadır. Bölgede özellikle otopark sorunu, trafiğin sürekli tıkanık olması ve binaların eski olması neticesinde son yıllarda

büyük bir gelişme gösteren Esentepe, Levent, Maslak hattı üzerinde yüksek katlı, gökdelen tarzlı A tipi ofisler, içerisinde kültürel alan, konut, ticaret vs olan kompleks olarak bilinen plazalara taşınmaya başlamış, gelişme hızla bu güzergaha akmıştır. Mecidiyeköy bölgesi daha küçük ölçekli binaların merkezleri olarak kalmıştır.

13.3ÇEVRESEL ÖZELLİKLER

Konum	Şehir İçi	Şehir Dışı	Kırsal	
	X			
Genel İnşaat Seviyesi	% 75'den fazla	% 25-% 75 arası	% 25'in altında	
	X			
Gelişme	Hızlı	Sabit	Yavaş	
	X			
Arz/Talep	Arz az	Dengeli	Arz fazla	
		X		
Mülk değeri	Artıyor	Sabit	Azalıyor	
	X			
Pazarlama süresi	3 aydan az	3-6 ay arası	6 aydan fazla	
			X	
Genel Kullanım Durumu	Kiracı ağırlıklı	Mal sahibi ağırlıklı		
	X			
Bölgedeki yapılaşma oranı (%)	%0- %25	%25-%50	%50-%75	%75-%100
				X
Binadaki/sitedeki doluluk oranı (%)	%0- %25	%25-%50	%50-%75	%75-%100
				X

14 DEĞERLEMESİ YAPILAN GAYRİMENKULERE İLİŞKİN ANALİZLER

14.1 BÖLGENİN GELİŞME POTANSİYELİ

İstanbul Şişli, şehrin ticaret merkezi olup, özellikle AVM ve ticari bakımdan zengin bir bölge olmakla beraber, markalı konut projeleri ile özel hastane yoğunluğu da kayda değer seviyelerdedir. Taşınmaz konum olarak bölgenin ana arterlerinden Büyükdere Caddesi üzerinde yer almakta olup İstanbul Cevahir Alışveriş ve Eğlence Merkezi, Radisson Blu Hotel, Zorlu Center, Astoria Avm, Gayrettepe Florence Nightingale Hastanesi gibi bölgenin önemli çekim merkezlerine yakın mesafede yer almaktadır.

Değerleme konusu taşınmazın yakın çevresinde, İtalyan Musevi Mezarlığı, Şişli İlçe Emniyet Müdürlüğü, Profilo AVM, Maya Akar Center, Ahi Evran Mesleki ve Teknik Anadolu Lisesi yer alırken, ticari alanlar ve diğer konut alanları bölgedeki eski yapıları oluşturmaktadır. Taşınmazın daha uzak çevresinde ise, kuzey yönde yaklaşık 1 km mesafede İstanbul Çevreyolu, kuzeydoğu yönde yaklaşık 5 km mesafede 15 Temmuz Şehitler Köprüsü yer almaktadır.

14.2 EN İYİ VE VERİMLİ KULLANIM ANALİZİ

Değerleme konusu taşınmazlar ile ilgili olarak yapılan resmi kurum, piyasa ve mahal araştırmaları sonucu mevcut imar durumunun en iyi kullanım olacağı kanaatine varılmıştır.

14.3 GAYRİMENKULLERİN DEĞERİNE ETKİ EDEN FAKTÖRLER

Olumlu Faktörler	Olumsuz Faktörler
<ul style="list-style-type: none">• Türkiye'nin önemli ticari bölgelerinden birinde yer alıyor olmaları• Ana aks üzerinde yer almaları• Altyapı çalışmalarının tamamlanmış olması• Arz/talep dengesi• İskanlı olmaları• Tek mülkiyete sahip olmaları	<ul style="list-style-type: none">• Ekonomik dalgalanmalar• 1.derece deprem bölgesinde olmaları• Bölgede otopark problemi bulunması• Eski bina olması

15 DEĞERLEME BİLGİLERİ VE DEĞERLEME YÖNTEMLERİ

15.1 EMSAL SATIŞLARIN KARŞILAŞTIRILMASI YÖNTEMİ (PAZAR YAKLAŞIMI)

Konut, ofis ve dükkan türündeki gayrimenkul değerlemesinde en güvenilir ve gerçekçi yaklaşım piyasa değeri yaklaşımıdır. Bu değerlendirme yönteminde bölgede değerlendirilmesi istenilen gayrimenkul ile ortak temel özelliklere sahip karşılaştırılabilir örnekler incelenir. Emsal karşılaştırma yaklaşımı aşağıdaki varsayımlara dayanır.

-Analiz edilen gayrimenkulün türü ile ilgili olarak mevcut bir pazarın varlığı peşinen kabul edilir.

-Bu piyasadaki alıcı ve satıcıların gayrimenkul hakkında oldukça iyi düzeyde bilgi sahibi olduğu kabul edilir.

-Gayrimenkulün piyasada makul bir satış fiyatı ile makul bir süre içinde satıldığı kabul edilir.

-Seçilen karşılaştırılabilir örneklerin değerlemeye konu gayrimenkul ile ortak temel özelliklere sahip olduğu kabul edilir.

-Seçilen karşılaştırılabilir örnekler ait verilerin, fiyat düzeltmelerinin yapılmasında günümüz sosyo-ekonomik koşulların geçerli olduğu kabul edilir.

15.2 MALİYET YÖNTEMİ

Maliyet yöntemi, fabrika, lojistik depo tipindeki gayrimenkullerin, inşaatı tamamlanmamış yatırım dönemindeki gayrimenkullerin, gayrimenkul projelerinin ve piyasada emsali olmayan özel gayrimenkullerin değerlendirilmesinde yaygın olarak kullanılır. Bu yöntemde, var olan bir yapının günümüz ekonomik koşulları altında yeniden inşa edilme maliyeti gayrimenkulün değerlemesi için baz kabul edilir.

Bu yöntemde gayrimenkulün, belirli bir kalan ekonomik ömrünün olduğu kabul edilir. Bu nedenle gayrimenkulün değerinin fiziki yıpranmadan, fonksiyonel ve ekonomik açıdan demode olmasından dolayı zamanla azalacağı varsayılır. Bir başka deyişle, mevcut bir gayrimenkulün bina değerinin, hiçbir zaman yeniden inşa etme maliyetinden fazla olamayacağı kabul edilir.

Gayrimenkulün bina maliyet değerleri, Çevre ve Şehircilik Bakanlığı Yapı Birim Maliyetleri, binaların teknik özellikleri, binalarda kullanılan malzemeler, piyasada aynı özelliklerde inşa edilen binaların inşaat maliyetleri, müteahhit firmalarla yapılan görüşmeler ve geçmiş tecrübelerimize dayanarak hesaplanan maliyetler göz önünde bulundurularak değerlendirilir.

Binalardaki yıpranma payı, Resmî Gazete’de yayınlanan yıllara göre bina aşınma paylarını gösteren cetvel ile binanın gözle görülür fiziki durumu dikkate alınarak hesaplanır.

Gayrimenkulün değerinin, arazi ve binalar olmak üzere iki farklı fiziksel olgudan meydana geldiği kabul edilir. Boş arsa değerlemelerinde maliyet yöntemi uygun değildir.

15.3 GELİR YAKLAŞIMI YÖNTEMİ

Direkt Kapitalizasyon Yöntemi: Direkt ya da doğrudan kapitalizasyon denilen ve mülkün bir yıllık stabilize getirisini baz alan yaklaşım, yeni bir yatırımcı açısından gelir üreten mülkün pazar değerini analiz etmektedir. Bir kapitalizasyon oranı elde edebilmek için karşılaştırılabilir mülklerin satış fiyatlarıyla gelirleri arasındaki ilişkiyi incelenir. Daha sonra konu mülkün sahip olunduktan sonraki ilk yılda elde edilen yıllık faaliyet gelirine bu oran uygulanır. Elde edilen değer, benzer mülklerde aynı düzeyde getiri elde edileceği varsayımıyla, belirtilen gelir düzeyiyle garanti edilen pazar değeridir. Konu mülkler hali hazırda gelir getirmedeğinden dolayı bu yöntem kullanılmamıştır.

İndirgenmiş Nakit Akışı Yöntemi: Proje Geliştirme yönteminde herhangi bir projesi veya ruhsatı bulunmayan arsa üzerine mevcut imar durumu çerçevesinde en uygun proje geliştirilerek elde edilecek gelirlerin indirilmesi yapılmaktadır. Arsa değerlemesinde 2. yöntem olarak kullanılan geliştirme yaklaşımında arsa üzerinde yapılacak olan projeden arsa sahibi payına düşen gelirler hesaplanarak arsa değeri bulunmaktadır.

İskonto Oranının Tespiti:

Nispi bir karşılaştırma olan riskleri toplama yaklaşımı ile iskonto oranı makroekonomik riskler (ülke riski), spesifik endüstri riskleri ve spesifik gayrimenkul riskleri gibi belli risk bileşenleri ile temel oranın toplanması ile elde edilmektedir. Hesaplamanın temelinde risksiz menkul kıymetler üzerinden elde edilen getirinin oranı bulunmaktadır ve daha sonra spesifik yatırım risklerinin göz önüne alınması için bu orana ilave primler elde edilmektedir. Riskleri toplama yaklaşımı kapsamındaki iskonto oranı şu şekilde hesaplanmaktadır: Risksiz Getiri Oranı (ülke riskine göre ayarlanmış) + Risk primi

15.4 DİĞER TESPİT VE ANALİZLER

15.4.1 ÜZERİNDE PROJE GELİŞTİRİLEN ARSALARIN BOŞ ARAZİ VE PROJE DEĞERLERİ

Bir mülkün fiziki olarak mümkün, finansal olarak gerçekleştirilebilir olan, yasalarca izin verilen ve değerlemesi yapılacak mülkü en yüksek değerine ulaştırabilecek proje geliştirilerek analizinin yapıldığı bir yöntemdir. Arsa değerinin tespitinde genellikle emsal bulunmayan ve piyasaların kat karşılığı veya yap-sat şeklinde geliştiği durumlarda kullanılır.

15.4.2 BOŞ ARAZİ VE GELİŞTİRİLMİŞ PROJE DEĞERİ ANALİZİ KULLANILAN VERİ VE VARSAYIMLAR İLE ULAŞILAN SONUÇLAR

Değerlemeye konu gayrimenkullerin bulunduğu bölgede boş ticaret parseli oranı oldukça düşüktür. Taşınmazlar kat irtifaklı olup, proje geliştirmesi yapılmamıştır. Değerleme çalışması Pazar yaklaşımı ve gelir yaklaşımı ile yapılmıştır.

15.4.3 EMSAL ARAŞTIRMASI

Emsal 1(Satılık Dükkan):

Aynı bölgede, Vali Konağı Caddesinde, 200 m2 alanlı dükkan 50.000.000 TL bedelle satılıktır.

Ram10 Gayrimenkul 0 (212) 230 12 64

Emsal 2(Satılık Dükkan):

Aynı bölgede, Vali Konağı Caddesinde, 190 m2 (Z:100,A:90) alanlı dükkan 55.000.000 TL bedelle satılıktır. Zemine indirgenmiş alan: $100+90/2=145m^2$

Remax Focus 0 (212) 234 01 10

Emsal 3(Satılık Dükkan):

Aynı bölgede , cadde üzerinde 150 m2 alanlı dükkan 54.000.000 TL bedelle satılıktır. Şerefiyesi daha yüksektir.

Suat Demir Emlak 0 (212) 282 72 42

Emsal 4(Satılık Dükkan):

Aynı Rumeli Caddesi'nde, 80 m2 zemin kat dükkan 49.500.000 TL bedelle satılıktır. İstenen değerine yüksek olduğu düşünülmektedir. Alanı küçük olduğu için birim fiyatı daha yüksek olmaktadır.

Tiryaki Gayrimenkul 0 (212) 296 83 57

Emsal 5(Satılık Dükkan):

Aynı Rumeli Caddesi'nde , zemin 140 m2, asma 140 m2 , 280 m2 alanlı dükkan 70.000.000 TL bedelle satılıktır. Zemine indirgenmiş alan: $140+ 140/2=210m^2$

Nar Emlak 0 (212) 233 40 07

Emsal 6(Satılık Dükkan):

Aynı bölgede, Vali Konağı Caddesi'nde, 25 m2 alanlı dükkan 5.400.000 TL bedelle satılıktır.

Baki Emlak 0 (555) 878 44 00

Emsal 7(Satılık Dükkan):

Aynı bölgede, Vali Konağı Caddesi'nde ancak şerefiyesi daha düşük 180 m2 alanlı dükkan 33.000.000 TL bedelle satılıktır.

1-e-1 Emlak 0 (552) 759 09 25

Emsal 8(Satılık Ofis):

Aynı bölgede, Rumeli Caddesi'nde 1. kat 140 m2 alanlı beyan edilen, 100 m2 olduğu düşünülen ofis/showroom 10.500.000 TL bedelle satılıktır.

1-e-1 Emlak 0 (552) 759 09 25

Emsal 9(Satılık Ofis):

Aynı bölgede, Rumeli Caddesi'nde 3. kat 40 m2 alanlı ofis 3.200.000 TL bedelle satılıktır.

Remax Reform 0 (212) 29122 92

Emsal 10(Satılık Ofis):

Aynı bölgede, Teşvikiye Caddesi'nde 2. kat 350 m2 alanlı beyan edilen, 300 m2 olduğu düşünülen ofis/showroom 30.000.000 TL bedelle satılıktır.

A-Z Emlak 0 (212) 230 15 30

Sisli Belediyesi

Şişli Belediyesi Emlak Müdürlüğü'nden alınan bilgiye göre değerlemeye konu parselin arsa rayiç birim değerlerinin 32.333-TL/m² olduğu bilgisi alınmıştır.

Emsal Karşılaştırma Tablosu - Dükkan(Satılık)								
Sıra	Nitelik	Yapı Alanı	Talep Edilen Satış Değeri	Pazarlık Payı	Pazarlık Sonrası Satış Değeri	Pazarlık Sonrası m2 Birim Değeri	Konum Şerefiyesi	Düzeltilmiş Birim Değeri
Emsal 1	Dükkan	200	50.000.000,00 ₺	10%	45.000.000,00 ₺	225.000,00 ₺	-5%	236.250,00 ₺
Emsal 2	Dükkan	145	55.000.000,00 ₺	15%	46.750.000,00 ₺	322.413,79 ₺	20%	257.931,03 ₺
Emsal 3	Dükkan	150	54.000.000,00 ₺	15%	45.900.000,00 ₺	306.000,00 ₺	15%	260.100,00 ₺
Emsal 4	Dükkan	80	49.500.000,00 ₺	30%	34.650.000,00 ₺	433.125,00 ₺	35%	281.531,25 ₺
Emsal 5	Dükkan	210	70.000.000,00 ₺	15%	59.500.000,00 ₺	283.333,33 ₺	5%	269.166,67 ₺
Emsal 6	Dükkan	25	5.400.000,00 ₺	10%	4.860.000,00 ₺	194.400,00 ₺	-10%	213.840,00 ₺
Emsal 7	Dükkan	180	33.000.000,00 ₺	10%	29.700.000,00 ₺	165.000,00 ₺	-25%	206.250,00 ₺
Ortalama								246.438,42 ₺
Emsal Karşılaştırma Tablosu - Ofis(Satılık)								
Emsal 8	Ofis	100	10.500.000,00 ₺	5%	9.975.000,00 ₺	99.750,00 ₺	-20%	119.700,00 ₺
Emsal 9	Ofis	40	3.200.000,00 ₺	5%	3.040.000,00 ₺	76.000,00 ₺	-35%	102.600,00 ₺
Emsal 10	Ofis	300	30.000.000,00 ₺	10%	27.000.000,00 ₺	90.000,00 ₺	-20%	108.000,00 ₺
Ortalama								110.100,00 ₺

Kiralık İlanlar

Emsal 1(Kiralık Dükkan):

Aynı bölgede, Rumeli Caddesi'nde 150 m2 dükkan 185.000.-TL/Ay bedelle kiralıktır.

Öktem&Öktem Emlak 0 (552) 759 19 20

Emsal 2(Kiralık Dükkan):

Aynı bölgede, Rumeli Caddesi'nde giriş 7 m2, asma kat 10 m2, bodrum 12 m2 , 29 m2 dükkan 50.000.- TL/Ay bedelle kiralıktır. Zemine indirgenmiş alan: $10/2+12/4+7=15m^2$. Alanından dolayı birim fiyatı yüksektir ve istenen bedelin yüksek olduğu düşünülmektedir.

Cüneyt Emlak 0 (552) 053 51 81

Emsal 3(Kiralık Ofis):

Aynı bölgede, Rumeli Caddesi'nde 1. Kat, 140 m2 beyan edilen 100m2 olduğu düşünülen, ofis/showroom 24.000.-TL/Ay bedelle kiralıktır.

A Plus Emlak 0 (552) 759 33 10

Emsal 4(Kiralık Ofis):

Aynı bölgede, Rumeli Caddesi'nde 3. Kat 40 m2 alanlı ofis 15.000.-TL/Ay bedelle kiralıktır.

Hatice Erçin Emlak 0 (212) 343 03 75

Emsal Karşılaştırma Tablosu - Dükkan (Kiralık)								
Sıra	Nitelik	Yapı Alanı	Talep Edilen Kiralık Değeri	Pazarlık Payı	Pazarlık Sonrası Kiralık Değeri	Pazarlık Sonrası m2 Birim Değeri	Konum Şerefiyesi	Düzeltilmiş Birim Değeri
Emsal 1	Dükkan	150	185.000,00 ₺	40%	111.000,00 ₺	740,00 ₺	30%	518,00 ₺
Emsal 2	Dükkan	15	50.000,00 ₺	35%	32.500,00 ₺	2.166,67 ₺	75%	541,67 ₺
Ortalama								529,83 ₺
Emsal Karşılaştırma Tablosu - Ofis (Kiralık)								
Emsal 3	Ofis	100	24.000,00 ₺	25%	18.000,00 ₺	180,00 ₺	-35%	243,00 ₺
Emsal 4	Ofis	40	15.000,00 ₺	25%	11.250,00 ₺	281,25 ₺	10%	253,13 ₺
Ortalama								248,06 ₺

16 DEĞERLEMEDE KULLANILACAK YÖNTEMLERİN BELİRLENMESİ

Taşınmazların yakın çevresinde yapılan araştırmalar ve görüşmelerde gerek Nişantaşı bölgesi, gerekse de yakın lokasyonunda satılık ve kiralık dükkan ve ofis nitelikli mülk stokunun yoğun olduğu, genel itibariyle taşınmazların dükkan ve ofis olarak kullanıldığı bilgisine ulaşılmıştır. Değerlemeye konu taşınmazların değerlendirilmesi aşamasında Pazar yaklaşımı ve gelir yaklaşımı kullanılarak taşınmazların değerine ulaşılmıştır.

17 EKSPERİN KANAATI

Değerleme konusu taşınmazların konumu, mevcut imar durumu, yakın çevresi, mimari özellikleri ve kullanıcılarına sunduğu olanaklar gibi özellikleri göz önünde bulundurulduğunda satış süresinin "Orta-Uzun", satış kabiliyeti görüşünün "Satılabilir" olacağı düşünülmektedir.

18 FARKLI DEĞERLEME METOTLARININ VE ANALİZ SONUÇLARININ UYUMLAŞTIRILMASI VE İZLENEN YÖNTEMLERİN AÇIKLANMASI

Emsallerdeki alanlar ilgililerinin beyanları olup, pazarlık payları da bulunmaktadır. Konu taşınmazların bulunduğu konum, cadde ve yola cepheli-cephesiz olması, buldukları katlar, mevcut imar durumu gibi tüm olumlu ve olumsuz faktörlerde dikkate alınarak rapor hazırlanmıştır. Değerleme konusu Taşınmazların rayiç değerinin tespitinde Pazar Yaklaşımı kullanılmıştır.

Yapılan piyasa araştırması sonucu konu taşınmazlara yakın benzer satılık taşınmazlar bulunmamakta olup emlak firmaları ile yapılan görüşmeler neticesinde taşınmazlara kıymet takdir edilmiştir.

Değerleme konusu parsel üzerinde yer alan yapı, niteliği gereği 3B olarak sınıflandırılmıştır.

Değerlemeye konu taşınmazların bulunduğu bölge, kendi bünyesinde ofis ve dükkan kullanımı yoğunluklu bir yerleşim bölgesi olup konu mülklerin bulunduğu yol cephesi dükkan bakımından verimli bir alandır.

Yakın çevresindeki benzer taşınmazlarda yapılan araştırmalara göre bölgede ofis hacimleri için istenen satış değerleri 100.000.-TL/m² ile 150.000.-TL/m² arasında değişmektedir. Dükkan hacimlerinde ise bu değerler 220.000.-TL/m² ile 300.000.-TL/m² arasında değişmektedir. Elde edilen veriler doğrultusunda m² birim değerleri takdir edilmiştir.

Yakın çevredeki benzer taşınmazlarda yapılan araştırmalara göre bölgede ofis hacimleri için istenen kira değerleri 200.-TL/m² ile 350.-TL/m² arasında değişmektedir. Dükkan hacimlerinde ise bu değerler 500.-TL/m² ile 700.-TL/m² arasında değişmektedir. Elde edilen veriler doğrultusunda birim kira değeri takdir edilmiştir.

PAZAR YAKLAŞIMI

PAZAR YAKLAŞIMI					
BAĞIMSIZ BÖLÜM NO	KAT	NİTELİĞİ	ALAN (m2)	BİRİM DEĞER	TOPLAM DEĞER
1	1. BODRUM	BANKA ŞUBESİ	63	40.000 TL	2.520.000 TL
	ZEMİN		162	225.000 TL	36.450.000 TL
	ASMA		149	100.000 TL	14.900.000 TL
TOPLAM			374	144.037 TL	53.870.000
YUVARLATILMIŞ TOPLAM			374	144.385 TL	54.000.000

Sigortaya Esas Değer		
Alan	Birim Maliyet (TL/m2)	Sigorta Değeri
374	₺ 4.650,00	₺ 1.739.100,00

GELİR YAKLAŞIMI**DEĞER TABLOSU**

BAĞIMSIZ BÖLÜM NO	KAT	NİTELİĞİ	ALAN (m2)	BİRİM DEĞER	AYLIK KİRA	YILLIK KİRA	KAP. ORANI	DEĞER
1	1. BODRUM	BANKA ŞUBESİ	63	100 TL	6.300 TL	75.600	3,0%	2.500.000 TL
	ZEMİN		162	525 TL	85.000 TL	1.020.000	3,0%	34.000.000 TL
	ASMA		149	250 TL	37.250 TL	447.000	3,0%	14.900.000 TL
TOPLAM			374		128.550	1.542.600		51.400.000 TL
YUVARLATILMIŞ TOPLAM			374		128.500	1.542.000		51.400.000 TL

19 EMSALLERİN NASIL DİKKATE ALINDIĞINA İLİŞKİN DETAYLI AÇIKLAMA DÜZELTMELERİN YAPILMA NEDENİNE İLİŞKİN DETAYLI AÇIKLAMALAR VE DİĞER VARSAYIMLAR

Değerleme konusu taşınmazların değer tespiti için yakın çevrede konu mülkler ile ortak temel özelliklere sahip benzer nitelikli emsaller araştırılmıştır. Emsal tablosunda tam mülkiyet yapısına sahip emsaller seçilmiş olup farklı bir durumla karşılaştırılması durumunda(hisse satışı, üst hakkı devri, devre mülk vs) söz konusu durum emsal analizinde değerlendirilmiştir. Emsalin değerini etkileyen pazar dışı koşulların bulunması durumunda emsal tablosu ve emsal düzeltme tablosunda belirtilerek değere olan etkisi analiz edilmiştir.

Pazar yaklaşımı ve/veya gelir yaklaşımı ile yapılan hesaplamalar içerisinde yer alan emsal tablolarında yer alan emsallerin, değerlemesi yapılan taşınmazın özelliklerine bağlı olarak düzeltmeleri yapılırken rapor içerisinde bulunan karşılaştırma tablosu kullanılmıştır. Söz konusu tablo vasıtası ile değerlendirme çalışmasında çevreden elde edilen satılık/kiralık emsallerin değerlendirilmesi yapılan taşınmaz/taşınmazlara göre durumlarını karşılaştırılmıştır. Bu kapsamda emsal gayrimenkuller konum/büyükölçü/yaş/İNŞAAT kalitesi/fiziksel özellik ve mülkiyet durumu gibi kriterler doğrultusunda değerlendirilerek düzeltmeye gidilmiştir. Emsal tablosunda yer alan gayrimenkul konu mülke göre "iyi/küçük" olarak belirtilmişken (+) düzeltme, konu mülke göre "kötü/büyük" olarak belirtilmişken (-) düzeltme yapılmıştır. Emsallerin her birinin değerlendirme konusu taşınmaza göre farklılıkları olacağından bu oranlarda da farklılıklar oluşabilmektedir. Düzeltme tablosunda yer alan oranların karşılıkları aşağıda gösterilmiştir. Emsal gayrimenkulün alanı değerlendirme yapılan taşınmazın alanına göre daha büyük ise büyükölçü düzeltmesi (-) yönde olmaktadır. Düzeltme oranı öngörülürken de tabloda belirtilen özellikleri karşılaştırılmış olup, mesleki deneyimlerimiz, sektör araştırmaları, şirketimiz veri tabanındaki diğer veriler ve elde edilen tüm veriler sonucu oluşan tüm öğeler dikkate alınarak düzeltme oranları takdir edilmiştir. Raporunda kullanılan emsal düzeltme tabloları değer takdirinde kullanılan yaklaşıma ilişkin analiz amaçlı düzenlenmiştir.

20 DEĞERLEME VE SONUÇ

20.1 SORUMLU DEĞERLEME UZMANININ SONUÇ CÜMLESİ

İstanbul ili, Şişli ilçesi, Halaskargazi Mahallesi, 680 ada 14 Parsel numaralı “ASMA KATLI LOKANTA (KİLER)” ana gayrimenkulün piyasa değerinin tespiti amacıyla;

Gayrimenkul Yatırım Ortaklıklarına İlişkin Esaslar Tebliği’nin Madde-34/1 b fıkrasında yer alan “Portföyde yer alan gayrimenkullerin kiraya verilmesi” hükmüne binaen,

Sermaye Piyasası Kurulu’nun III-62.3 sayılı “Sermaye Piyasasında Faaliyette Bulunacak Gayrimenkul Değerleme Kuruluşları Hakkında Tebliğ” hükümleri ile bu tebliğ ekinde yer alan “ Değerleme raporlarında bulunması Gereken Asgari hususlar” çerçevesinde Tebliğin 1’inci maddesi ikinci fıkrası kapsamında hazırlanmıştır.

20.2 NİHAİ DEĞER TAKDİRİ

Taşınmazların bulunduğu yer, civarının teşekkül tarzı, alt yapı ve ulaşım imkânları, cadde ve sokağa olan cephesi, alan ve konumu, yapının inşaat nizamı, sistemi, yaşı, işçilik ve malzeme kalitesi, tesisat durumu gibi değerine etken olabilecek tüm özellikleri dikkate alınmış ve mevkiye detaylı piyasa araştırması yapılmıştır. Bölgede yeteri kadar satılık emsal bulunması sebebi ile nihai değerlendirme yöntemi olarak “Pazar yaklaşımı” seçilmiştir. Buna bağlı olarak değerlendirme konusu taşınmazlara değeri aşağıdaki şekilde takdir edilmiştir.

Taşınmazın kira değeri 128.500.-TL olara belirlenmiştir.

Toplam Ekspertiz Değeri:

KDV hariç toplam yasal satış değeri: Rakamla; 54.000.000,00 -TL Ve Yazıyla (Ellidörtmilyon-Türk Lirası)

KDV dahil toplam yasal satış değeri: Rakamla; 63.720.000,00 –TL ve yazıyla (Altmışüçmilyonyediyüzyirmibin -Türk Lirası)

Usd kurundan toplam yasal satış değeri: 2.890.792- USD

1. Tespit edilen bu değerler taşınmazların peşin satışına yöneliktir.
2. Nihai değer, KDV Hariç değeri ifade eder.
3. İş bu rapor, ekleriyle bir bütündür.
4. Nihai değer takdiri, raporun içeriğinden ayrı tutulamaz.

12.12.2022 tarihi itibarıyla TCMB efektif Satış Kuru 1 USD : 18,68

Değerleme Uzmanı	Değerleme Uzmanı	Sorumlu Değerleme Firması
Davut KOÇ Lisans No: 406948	UYGAR ZAİM SPK Lisans No: 404959	SERDAR KADİR ARSLAN SPK Lisans No: 402750